

**CALTAGIRONE**

RELAZIONE E BILANCIO **2019**  
CENTOTREDICESIMO ESERCIZIO

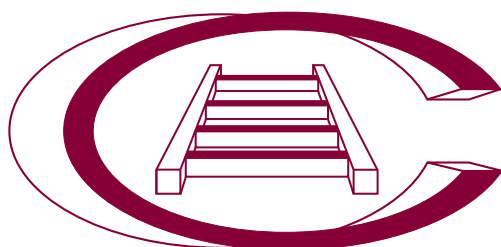



**CALTAGIRONE**

RELAZIONE E BILANCIO **2019** | CENTOTREDICESIMO ESERCIZIO

**CALTAGIRONE SPA**

**Sede legale** Via Barberini, 28 - 00187 Roma

**Capitale sociale** euro 120.120.000

**Codice fiscale e iscrizione al Registro delle Imprese di Roma** n. 00433670585

**Iscritta alla C.C.I.A.A. di Roma n. REA** 365

**Partita Iva** 00891131005

# ASSEMBLEA ORDINARIA DEL 24 APRILE 2020

## ORDINE DEL GIORNO

1. Presentazione del Bilancio d'esercizio e del Bilancio consolidato al 31 dicembre 2019, corredati dalle Relazioni del Consiglio di Amministrazione, del Collegio dei Sindaci, della Società di Revisione; deliberazioni conseguenti;
2. Nomina del Collegio dei Sindaci per il triennio 2020 - 2021 e 2022 e determinazione degli emolumenti relativi;
3. Conferimento dell'incarico di revisione legale dei conti per il periodo 2022 - 2030; deliberazioni conseguenti;
4. Relazione sulla politica in materia di remunerazione e sui compensi corrisposti; deliberazioni conseguenti.

# CARICHE SOCIALI

## Consiglio di Amministrazione

### PRESIDENTE

---

Francesco Gaetano Caltagirone

### VICE PRESIDENTE

---

Azzurra Caltagirone

### CONSIGLIERI

---

Alessandro Caltagirone

Elisabetta Caltagirone

Francesco Caltagirone

Saverio Caltagirone

Mario Delfini

Massimo Lapucci \*

Albino Majore

Sarah Moscatelli \*

Luciano Mozzato \*

Filomena Passeggio \*

## Collegio dei Sindaci

### PRESIDENTE

---

Giampiero Tasco

### SINDACI EFFETTIVI

---

Maria Assunta Coluccia

Stefano Giannuli

## Dirigente preposto alla redazione dei documenti contabili societari

---

Mario Delfini

## Società di Revisione

---

KPMG SpA

\* Amministratori Indipendenti

# DELEGHE CONFERITE

*In osservanza della Raccomandazione Consob del 20 febbraio 1997 n. 97001574 è indicata di seguito la natura delle deleghe conferite ai singoli componenti del Consiglio di Amministrazione.*

## **Presidente**

Il Presidente ha il potere di compiere, con firma singola, tutti gli atti di ordinaria e straordinaria amministrazione, con l'eccezione di quelli riservati all'Assemblea e al Consiglio di Amministrazione.

## **Vice Presidente**

Al Vice Presidente, Azzurra Caltagirone, vengono conferiti, in forma disgiunta, i medesimi poteri attribuiti al Presidente da esercitarsi solo in caso di accertato impedimento del Presidente.





# INDICE

Relazione sulla gestione al Bilancio del Gruppo e della Società al 31 dicembre 2019	8
Prospetto di raccordo tra risultato del periodo e Patrimonio Netto della Capogruppo e gli analoghi dati consolidati	23

## **BILANCIO CONSOLIDATO AL 31 DICEMBRE 2019**

Prospetti contabili consolidati	26
Note esplicative al Bilancio consolidato	36
Elenco delle partecipazioni al 31 dicembre 2019	120
Lettera di attestazione del Bilancio consolidato	125
Relazione della Società di Revisione al Bilancio consolidato	126

## **BILANCIO D'ESERCIZIO AL 31 DICEMBRE 2019**

Prospetti contabili	136
Note esplicative al Bilancio d'esercizio	146
Lettera di attestazione del Bilancio d'esercizio	186
Relazione del Collegio Sindacale	188
Relazione della Società di Revisione al Bilancio d'esercizio	192
Imprese controllate e principali partecipazioni	202

# RELAZIONE SULLA GESTIONE AL BILANCIO DEL GRUPPO E DELLA SOCIETÀ AL 31 DICEMBRE 2019

## PREMESSA

La presente Relazione sulla gestione è riferita al Bilancio consolidato e al Bilancio d'esercizio della Caltagirone SpA (di seguito anche "Il Gruppo") al 31 dicembre 2019, predisposti in conformità agli International Financial Reporting Standards (IFRS), agli International Accounting Standards (IAS) ed alle interpretazioni dell'International Financial Reporting Interpretations Committee (IFRIC) e dello Standing Interpretations Committee (SIC), omologati dalla Commissione Europea (in seguito "IFRS").

La presente Relazione va letta congiuntamente ai Prospetti contabili ed alle relative Note esplicative, che costituiscono il Bilancio consolidato e il Bilancio d'esercizio chiusi al 31 dicembre 2019.

A partire dal 1° gennaio 2019 il Gruppo ha adottato il nuovo principio contabile IFRS16 - "Leases", che ha determinato la rilevazione tra le attività del diritto di utilizzo dei beni in *leasing* (*right of use*) e al passivo patrimoniale la corrispondente passività finanziaria (*lease liability*), con relativa iscrizione nel Conto Economico delle quote di ammortamento delle attività per il diritto di utilizzo e degli oneri finanziari sulle passività del *leasing*.

Il perimetro di consolidamento al dicembre 2019 presenta delle differenze rispetto allo stesso periodo del 2018 per:

- l'acquisizione della quota addizionale del 38,75% di Lehigh White Cement Company, che si è perfezionata il 29 marzo 2018. Per effetto di tale acquisizione, il Gruppo Cementir ha consolidato integralmente la suddetta società a partire dal 1° aprile 2018, mentre la stessa nel primo trimestre 2018 era consolidata con il metodo del Patrimonio Netto. La suddetta società, invece, è stata consolidata integralmente per l'intero esercizio 2019;
- il deconsolidamento della controllata Lovön Samverkan AB, società di diritto svedese appartenente al Gruppo Vianini Lavori aggiudicataria del bando di gara relativo alla costruzione di due lotti della tangenziale di Stoccolma, in virtù della perdita del controllo di fatto della società a seguito della risoluzione contrattuale avvenuta l'11 marzo 2019 da parte della committente Trafikverket e la successiva messa in stato di fallimento della Lovön Samverkan AB nel corso del 2019. La società in esame è stata consolidata integralmente per l'intero esercizio 2018;
- la scissione non proporzionale e asimmetrica della società controllata Domus Roma 15 Srl, appartenente al Gruppo Vianini, in favore di una società beneficiaria di nuova costituzione denominata Immobili Residenziali Srl. In particolare, tale operazione ha comportato l'assegnazione da parte di Domus Roma, in favore della società beneficiaria, del ramo d'azienda costituito dagli elementi patrimoniali riguardanti il settore della vendita di beni immobili ed il mantenimento in capo alla società scissa di tutti gli elementi patrimoniali riguardanti il settore della locazione di beni immobili. La società beneficiaria, secondo il rapporto di cambio determinato dal Consiglio di Amministrazione della Domus Roma 15 Srl è stata successivamente attribuita al socio di minoranza, Unione Generale Immobiliare Srl, parte correlata, mentre il Gruppo

Caltagirone, che inizialmente deteneva indirettamente il 55% della società scindenda, ha acquisito indirettamente il 100% della partecipazione. La scissione ha avuto efficacia contabile a partire dal 19 dicembre 2019.

## PRINCIPALI RISULTATI ECONOMICI E PATRIMONIALI

Il Gruppo Caltagirone chiude l'esercizio 2019 con un risultato netto positivo pari a 82,1 milioni di euro (di cui 44,1 milioni di euro di competenza del Gruppo).

Di seguito sono riportati i risultati economici consolidati dell'esercizio 2019 posti a confronto con quelli relativi al 2018:

	2019	2018 *	Variazione	Variazione percentuale
<b>Ricavi Operativi</b>	<b>1.474.599</b>	<b>1.513.987</b>	<b>(39.388)</b>	<b>(2,6%)</b>
<b>Costi Operativi</b>	<b>(1.201.962)</b>	<b>(1.280.253)</b>	<b>78.291</b>	<b>6,1%</b>
Costi per materie prime	(481.288)	(501.943)	20.655	4,1%
Costi del Personale	(248.151)	(247.749)	(402)	(0,2%)
Altri Costi Operativi	(472.523)	(530.561)	58.038	10,9%
<b>MARGINE OPERATIVO LORDO</b>	<b>272.637</b>	<b>233.734</b>	<b>38.903</b>	<b>16,6%</b>
Ammortamenti, accantonamenti e svalutazioni	(158.199)	(108.284)	(49.915)	(46,1%)
<b>REDDITO OPERATIVO</b>	<b>114.438</b>	<b>125.450</b>	<b>(11.012)</b>	<b>(8,8%)</b>
<b>RISULTATO VALUTAZIONE METODO PATRIMONIO NETTO</b>	<b>3.856</b>	<b>3.364</b>	<b>492</b>	<b>14,6%</b>
Proventi finanziari	35.603	96.112	(60.509)	(63,0%)
Oneri finanziari	(45.174)	(54.806)	9.632	17,6%
<b>Risultato della gestione finanziaria</b>	<b>(9.571)</b>	<b>41.306</b>	<b>(50.877)</b>	<b>(123,2%)</b>
<b>RISULTATO ANTE IMPOSTE</b>	<b>108.723</b>	<b>170.120</b>	<b>(61.397)</b>	<b>(36,1%)</b>
Imposte	(26.511)	(27.588)	1.077	3,9%
<b>Risultato delle attività continuative</b>	<b>82.212</b>	<b>142.532</b>	<b>(60.320)</b>	<b>(42,3%)</b>
<b>Risultato delle attività operative cessate</b>	<b>(87)</b>	<b>(12.861)</b>	<b>12.774</b>	<b>na</b>
<b>RISULTATO DEL PERIODO</b>	<b>82.125</b>	<b>129.671</b>	<b>(47.546)</b>	<b>(36,7%)</b>
Quota delle minoranze	38.033	69.033	(31.000)	(44,9%)
<b>RISULTATO DI COMPETENZA DEL GRUPPO</b>	<b>44.092</b>	<b>60.638</b>	<b>(16.546)</b>	<b>(27,3%)</b>

Valori in migliaia di euro

\* Ai sensi del principio contabile IFRS 5, ai fini di una corretta comparazione, i valori del 2018 relativi alle attività cedute della Domus Roma 15 Srl sono stati riesposti riclassificandoli nella corrispondente voce di bilancio

Il Gruppo che fa capo alla Caltagirone SpA ha chiuso il 2019 con Ricavi Operativi consolidati pari a 1,47 miliardi di euro (1,51 miliardi di euro del 31 dicembre 2018), con un decremento del 2,6%, principalmente per effetto della diminuzione dei ricavi nei settori delle costruzioni, legati anche alla variazione del perimetro di consolidamento relativa alla controllata svedese Lovön Samverkan AB, e dell'editoria.

Il Margine Operativo Lordo, pari a 272,6 milioni di euro, evidenzia un incremento del 16,6% rispetto al corrispondente periodo del 2018 (233,7 milioni di euro) principalmente per effetto dell'adozione del nuovo principio contabile IFRS 16 che ha comportato un miglioramento di 29 milioni di euro.

Il Risultato Operativo, al netto di ammortamenti, accantonamenti e svalutazioni per 158,2 milioni di euro, è positivo per 114,4 milioni di euro (125,5 milioni di euro nel 2018).

Il Risultato della valutazione delle partecipazioni con il metodo del Patrimonio Netto, pari a 3,9 milioni di euro (3,4 milioni di euro al 31 dicembre 2018), include gli effetti delle società collegate estere facenti capo alla Cementir Holding NV nonché delle collegate della Vianini Lavori SpA.

Il Risultato netto della gestione finanziaria è negativo per 9,6 milioni di euro, in calo rispetto al 2018 (positivo per 41,1 milioni di euro). Il risultato del 2018 era influenzato, come previsto dai principi contabili internazionali di riferimento, dalla valutazione al *fair value* di 40,1 milioni di euro della quota di partecipazione del 24,5% già detenuta dal Gruppo Cementir Holding in Lehigh White Cement Company a seguito dell'acquisizione del relativo controllo.

## INDEBITAMENTO FINANZIARIO NETTO

Il dettaglio dell'indebitamento finanziario netto del Gruppo al 31 dicembre 2019 è il seguente:

	31.12.2019	31.12.2018
Attività Finanziarie correnti	7.223	7.831
Disponibilità liquide e mezzi equivalenti	511.183	406.217
Passività finanziarie non correnti	(683.786)	(673.003)
Passività finanziarie correnti	(106.998)	(150.497)
<b>Posizione Finanziaria Netta (Indebitamento Finanziario netto) *</b>	<b>(272.378)</b>	<b>(409.451)</b>

Valori in migliaia di euro

\* Si fa presente che la Posizione Finanziaria Netta così come indicata nella Raccomandazione ESMA del 10 febbraio 2005 è evidenziata alla Nota n. 32 delle Note esplicative al Bilancio consolidato cui si rinvia

L'indebitamento finanziario netto al 31 dicembre 2019 è pari a 272,4 milioni di euro, in miglioramento di 137,1 milioni rispetto al 31 dicembre 2018; tale variazione è attribuibile principalmente al positivo flusso di cassa della gestione ordinaria ed alle variazioni di perimetro di consolidamento relative ai Gruppi Vianini e Vianini Lavori, al netto della rilevazione delle passività finanziarie non correnti e correnti relative ai diritti di utilizzo dei beni in locazione iscritti per pari importo tra le attività materiali, in applicazione del nuovo principio contabile IFRS 16.

## PATRIMONIO NETTO

Al 31 dicembre 2019 il Patrimonio Netto complessivo risulta pari a 2,146 miliardi di euro (2,069 miliardi di euro al 31 dicembre 2018), di cui 1,134 miliardi di euro di competenza del Gruppo (1,029 miliardi di euro al 31 dicembre 2018).

Di seguito vengono riportati alcuni indici economici e patrimoniali ritenuti maggiormente significativi ai fini di una valutazione sintetica dell'equilibrio economico e patrimoniale del Gruppo:

	2019	2018
ROE (Risultato dell'esercizio/Patrimonio Netto)*	3,8	6,3
ROI (Risultato Operativo/Totale attivo)*	3,1	3,5
ROS (Risultato Operativo/Ricavi Operativi)*	7,8	8,3
Equity Ratio (Patrimonio Netto/Totale attivo)	0,6	0,6
Indice di liquidità (Attività correnti/Passività correnti)	2,1	2,0
Indice di struttura primario (Patrimonio Netto/Attività non correnti)	0,8	0,8

\* Valori percentuali

L'indice ROE, positivo, registra una diminuzione rispetto all'esercizio 2018, il cui risultato netto includeva la valutazione al *fair value* di 40,1 milioni di euro della quota di partecipazione del 24,5% già detenuta dal Gruppo Cementir Holding in Lehigh White Cement Company. Gli altri indici economici (ROI e ROS) sono positivi e registrano una contrazione rispetto all'esercizio 2018, principalmente per effetto della svalutazione delle attività immateriali del gruppo editoriale a seguito dei risultati dei *test* effettuati secondo quanto previsto dai principi contabili internazionali di riferimento.

Gli indici patrimoniali e finanziari evidenziano una forte solidità patrimoniale ed una buona capacità di far fronte agli impegni.

## ANDAMENTO DELLA GESTIONE PER SETTORI DI ATTIVITÀ

### Gruppo Cementir Holding

	2019	2018	Variazione %
Ricavi Operativi	1.243.392	1.239.670	0,3%
Margine Operativo Lordo	263.794	238.504	10,6%
Risultato Operativo	151.743	153.213	(1,0%)
Risultato gestione finanziaria*	(25.095)	31.422	(179,9%)
Risultato delle attività continuative	90.429	148.769	(39,2%)
Risultato delle attività operative cessate	-	(13.109)	(100,0%)
Risultato netto del Gruppo	83.569	127.194	(34,3%)
Posizione Finanziaria Netta (Indebitamento Finanziario netto)	(239.629)	(255.415)	-

Valori in migliaia di euro

\* Include il risultato della valutazione delle partecipazioni al Patrimonio Netto

Il Gruppo Cementir Holding ha registrato al 31 dicembre 2019 Ricavi Operativi pari a 1.243,4 milioni di euro registrando un leggero incremento rispetto al 31 dicembre 2018 (1.239,7 milioni di euro).

Il Margine Operativo Lordo si è attestato a 263,8 milioni di euro, in aumento del 10,6% rispetto ai 238,5 milioni di euro del 2018. Il dato ha beneficiato del contributo della società Lehigh White Cement Company, dei risultati positivi in Belgio, Nordic & Baltic, Asia ed Egitto e dell'introduzione del principio internazionale IFRS 16, ma ha risentito del risultato negativo in Turchia causato dalla pesante congiuntura economica.

Il Risultato netto della gestione finanziaria, comprensivo del risultato delle società valutate con il metodo del Patrimonio Netto, è negativo per 25,1 milioni di euro (positivo per 31,4 milioni di euro al 31 dicembre 2018). Il risultato del 2018 era influenzato, come previsto dai principi contabili di riferimento, dalla valutazione al *fair value* di 40,1 milioni di euro della quota di partecipazione del 24,5% già detenuta dal Gruppo Cementir Holding in Lehigh White Cement Company a seguito dell'acquisizione del relativo controllo.

Il Risultato netto di Gruppo è pari a 83,6 milioni di euro (127,2 milioni di euro nel 2018). L'indebitamento finanziario netto al 31 dicembre 2019 è pari a 239,6 milioni di euro, in diminuzione di 15,8 milioni di euro rispetto ai 255,4 milioni di euro al 31 dicembre 2018. La variazione dell'indebitamento risente dell'incremento pari a 84,3 milioni di euro dovuti alla introduzione del principio contabile IFRS16. Al netto di tale impatto il flusso della gestione ordinaria è stato positivo per 100,1 milioni di euro.

Si segnala che in data 28 giugno 2019 l'assemblea straordinaria degli azionisti della Capogruppo ha approvato il trasferimento della sede legale della società ad Amsterdam Paesi Bassi (Zuidplein 36, 1077 XV), il cui processo è stato completato in data 5 ottobre 2019. Nella stessa data, il Consiglio di amministrazione della Società ha deciso di istituire una sede secondaria e operativa in Italia, in Corso di Francia, 200, Roma, Italia.

### Gruppo Caltagirone Editore

	2019	2018	Variazione %
Ricavi Operativi	135.859	143.964	(5,6)%
Margine Operativo Lordo	2.463	810	204,0%
Risultato Operativo	(45.580)	(17.437)	(161,4)%
Risultato gestione finanziaria	5.087	4.959	2,6%
Risultato netto del Gruppo	(30.649)	(8.298)	(269,4)%
Posizione Finanziaria Netta (Indebitamento Finanziario netto)*	93.776	99.099	-

Valori in migliaia di euro

\* Importo determinato secondo quanto richiesto dalla Comunicazione Consob n. 6064293 del 28 luglio 2006

Nell'esercizio 2019 il Gruppo Caltagirone Editore ha registrato Ricavi Operativi per 135,9 milioni di euro, con una riduzione pari al 5,6%, per effetto della contrazione dei ricavi diffusionali (-7,7%) e dei ricavi pubblicitari (-4,6%).

Il Margine Operativo Lordo al 31 dicembre 2019 registra un saldo positivo di 2,5 milioni di euro (810mila euro al 31 dicembre 2018). L'impatto dell'applicazione dell'IFRS 16 è stato pari a 3,4 milioni di euro.

Il Risultato Operativo è negativo per 45,6 milioni di euro (negativo per 17,4 milioni di euro al 31 dicembre 2018) e comprende le svalutazioni di immobilizzazioni immateriali a vita indefinita per 39,8 milioni di euro derivanti dai risultati dei *test* effettuati secondo quanto previsto dai principi contabili internazionali (14,6 milioni di euro nell'esercizio 2018), ammortamenti per 6,3 milioni di euro (2,8 milioni di euro al 31 dicembre 2018), di cui 3,39 milioni relativi agli ammortamenti per diritti d'uso in base all'IFRS 16, accantonamenti per rischi per 1,3 milioni di euro (361mila euro al 31 dicembre 2018) e la svalutazione di crediti per 691mila euro (479mila euro al 31 dicembre 2018).

Il Risultato Netto della gestione finanziaria, positivo per 5,1 milioni di euro (positivo per 4,9 milioni di euro nel 2018), include principalmente dividendi su azioni quotate incassati nel periodo per circa 5,9 milioni di euro (5,5 milioni di euro nel 2018).

Il Risultato Netto del Gruppo è negativo per 30,6 milioni di euro (negativo per 8,3 milioni di euro nell'esercizio 2018).

La Posizione Finanziaria Netta risulta pari a 93,8 milioni di euro (99,1 milioni di euro al 31 dicembre 2018).

### Gruppo Vianini

	2019	2018	Variazione %
Ricavi Operativi	12.481	19.330	(35,4)%
Margine Operativo Lordo	7.888	12.743	(38,1)%
Risultato Operativo	6.559	12.234	(46,4)%
Risultato gestione finanziaria	(2.430)	(5.853)	58,5%
Risultato delle attività cessate	(87)	249	n.a
Risultato netto del Gruppo	2.322	1.871	24,1%
Posizione Finanziaria Netta (Indebitamento Finanziario netto)*	(169.098)	(238.784)	-

Valori in migliaia di euro

\* Importo determinato secondo quanto richiesto dalla Comunicazione Consob n. 6064293 del 28 luglio 2006

Il Gruppo Vianini prosegue positivamente nella sua missione costituita esclusivamente dall'attività immobiliare svolta dal Gruppo Domus e chiude l'esercizio 2019 con un risultato positivo pari a 2,3 milioni di euro (1,9 milioni di euro al 31 dicembre 2019).

Il Gruppo Domus contribuisce a tale risultato per 3,6 milioni di euro.

Il Margine Operativo Lordo risulta pari a 7,9 milioni di euro (12,7 milioni di euro al 31 dicembre 2018); l'apporto del comparto immobiliare è stato pari a 9,1 milioni di euro (14,5 milioni di euro al 31 dicembre 2018).

Il Risultato netto della gestione finanziaria, negativo per 2,4 milioni di euro (negativo per 5,9 milioni di euro nell'esercizio 2018), è relativo quasi esclusivamente agli oneri finanziari legati alla gestione operativa del settore immobiliare. Si evidenzia che tra i proventi finanziari dell'esercizio 2019, in accordo a quanto previsto dal principio contabile internazionale IFRS 9, sono presenti 4 milioni di euro relativi all'effetto positivo della rinegoziazione del tasso e della durata di alcuni contratti di finanziamento in essere.

L'Indebitamento Finanziario Netto è pari a 169,1 milioni di euro (238,8 milioni di euro al 31 dicembre 2018), di cui 158,5 milioni di euro relativi al fabbisogno finanziario inerente all'attività di sviluppo del Gruppo Domus e risulta in miglioramento rispetto al precedente esercizio principalmente per effetto della scissione del ramo d'azienda costituito dagli elementi patrimoniali riguardanti il settore della vendita di beni immobili assegnati alla società beneficiaria di nuova costituzione.

## Gruppo Vianini Lavori

	2019	2018	Variazione %
Ricavi Operativi	80.190	115.219	(30,4)%
Margine Operativo Lordo	(288)	(16.683)	98,3%
Risultato Operativo	(527)	(22.319)	97,6%
Risultato gestione finanziaria*	2.851	1.961	45,4%
Risultato netto del Gruppo	1.937	(15.438)	112,5%
Posizione Finanziaria Netta (Indebitamento Finanziario netto)**	(3.535)	(45.027)	-

Valori in migliaia di euro

\* Include il risultato della valutazione delle partecipazioni al Patrimonio Netto

\*\* Importo determinato secondo quanto richiesto dalla Comunicazione Consob n. 6064293 del 28 luglio 2006

Il Gruppo Vianini Lavori ha chiuso l'esercizio 2019 con Ricavi Operativi pari a 80,2 milioni di euro, in flessione rispetto ai 115,2 milioni di euro del 2018, principalmente per effetto del deconsolidamento della società controllata Lovön Samverkan AB, come già commentato nella premessa. Il Risultato Operativo è negativo per 527mila euro (negativo per 22,3 milioni di euro al 31 dicembre 2018) per la presenza di oneri non ricorrenti per circa 4,3 milioni di euro; il risultato del precedente esercizio era influenzato dalla prudente valutazione effettuata dal *management* della Vianini Lavori in relazione ad alcune commesse.

Il Risultato Netto della gestione finanziaria risulta positivo per 2,9 milioni di euro (2 milioni al 31 dicembre 2018).

Il Risultato Netto di Gruppo è positivo per 1,9 milioni di euro (negativo per 15,4 milioni di euro nel 2018).

L'Indebitamento Finanziario Netto al 31 dicembre 2019 risulta pari a 3,5 milioni di euro, in miglioramento rispetto ai 45 milioni del 31 dicembre 2018 principalmente per effetto del deconsolidamento della società controllata Lovön Samverkan AB, le cui passività finanziarie non correnti e correnti ammontavano a 38,1 milioni di euro.

## RAPPORTI CON PARTI CORRELATE

Come già descritto precedentemente, la società controllata Domus Roma 15 Srl, appartenente al Gruppo Vianini, in data 25 novembre 2019 ha deliberato la scissione parziale non proporzionale e asimmetrica in favore di una società beneficiaria di nuova costituzione, denominata Immobili Residenziali Srl, del ramo d'azienda costituito dagli elementi patrimoniali riguardanti il settore della vendita di beni immobili.

Per quanto concerne le altre operazioni effettuate con "parti correlate" così come definite dal Principio Contabile IAS 24, si precisa che le stesse rientrano nell'ordinario esercizio dell'attività operativa.

Le informazioni relative ai rapporti con parti correlate, ivi incluse quelle richieste dalla Comunicazione Consob del 28 luglio 2006, sono dettagliate nelle Note esplicative del Bilancio consolidato.

## GESTIONE DEI RISCHI FINANZIARI

L'attività del Gruppo Caltagirone è sottoposta a vari rischi finanziari: rischio di credito, rischio di liquidità, rischio di cambio, rischio di tasso di interesse, rischio di variazione di *fair value* degli investimenti in strumenti di capitale, rischio di variazione di *fair value* degli investimenti immobiliari e rischio di prezzo delle materie prime. La gestione dei rischi



finanziari del Gruppo si svolge nell'ambito di precise direttive di natura organizzativa che disciplinano la gestione degli stessi e il controllo di tutte le operazioni che hanno stretta rilevanza nella composizione delle attività e passività finanziarie e/o commerciali.

### **Rischio di credito**

L'esposizione massima al rischio di credito per il Gruppo al 31 dicembre 2019 è rappresentata dal valore contabile dei crediti iscritti in bilancio, pari a 276,3 milioni di euro.

La gestione dei rischi di credito si basa su limiti di credito interni determinati sia sulla base dei clienti sia sulla base dell'esperienza del Gruppo con la controparte.

A causa della situazione del mercato, negli ultimi anni il Gruppo ha aumentato le risorse utilizzate per il *follow-up* sui clienti, il che contribuisce ad avvertire tempestivamente di possibili rischi. Storicamente il Gruppo non ha subito perdite significative.

Le prospettive di recuperabilità dei crediti in essere sono valutate tenendo conto delle garanzie in essere validamente escutibili e delle indicazioni dei legali che seguono la pratica di recupero.

Il limite di rischio di credito delle attività finanziarie corrisponde ai valori rilevati in bilancio. Nessun singolo cliente presenta rischi significativi per il Gruppo.

### **Rischio di liquidità**

Il rischio di liquidità fa riferimento alla disponibilità di risorse finanziarie, all'accesso al mercato del credito e degli strumenti finanziari in generale.

In particolare, i flussi di cassa, le necessità di finanziamento e la liquidità delle società sono monitorati e gestiti dal Gruppo con l'obiettivo di garantire un'efficace ed efficiente gestione delle risorse finanziarie.

Il Gruppo soddisfa i fabbisogni derivanti dalle attività di investimento, di gestione del capitale circolante e di rimborso dei debiti attraverso i flussi generati costantemente dall'attività operativa oltre all'utilizzo delle linee di credito a disposizione del Gruppo.

Il Gruppo dispone di liquidità propria e si ritiene, pertanto, il rischio non significativo per il Gruppo.

### **Rischio di cambio**

Le società del Gruppo Cementir, operando a livello internazionale, sono strutturalmente esposte al rischio cambio per i flussi finanziari derivanti dalla gestione operativa e dalle operazioni di finanziamento in valute diverse da quelle di conto. In particolare, il settore del cemento è esposto al rischio di cambio sia dal lato dei ricavi per esportazioni di prodotti in valuta diversa da quelle in cui vengono redatti i bilanci delle società controllate, che dei costi, per gli acquisti di combustibili solidi solitamente determinate sui mercati internazionali in Dollari USA, mentre il settore del calcestruzzo risulta meno esposto, in quanto sia i ricavi che i costi sono normalmente denominati in valuta locale. A fronte di tali rischi di cambio il Gruppo, tenuto conto dell'*hedging* naturale dei flussi e dei finanziamenti, pone in essere contratti con finalità di copertura.

### **Rischio di tasso di interesse**

Il rischio di tasso di interesse riguarda il rischio di aumento degli oneri derivanti da interessi indicizzati a tasso variabile su finanziamenti a medio lungo termine contratti dalle società appartenenti al Gruppo.

Il Gruppo, avendo al 31 dicembre 2019 un indebitamento finanziario a tasso variabile di 717,8 milioni di euro è quindi esposto al rischio di fluttuazione dei tassi d'interesse.

Valutato compiutamente il livello dei tassi attesi e le tempistiche di riduzione del debito in funzione delle previsioni di cassa, vengono comunque posti in essere, a parziale copertura del rischio, contratti di *Interest Rate Swap*.

#### **Rischio di variazione di *fair value* degli investimenti in strumenti di capitale**

In relazione al rischio di variazioni del *fair value* degli investimenti in strumenti di capitale, viene svolta un'attività di monitoraggio delle variazioni del corso dei titoli e per questa finalità vengono costantemente rilevati gli andamenti delle quotazioni dei titoli in portafoglio. Sulla base dei dati raccolti vengono definite le politiche di investimento e di disinvestimento con l'obiettivo di ottimizzare i flussi finanziari nel medio e nel lungo periodo, anche tenendo conto della distribuzione dei dividendi delle azioni in portafoglio. Le strategie di investimento e disinvestimento delle partecipazioni azionarie vengono studiate nell'ambito anche di una diversificazione del rischio.

#### **Rischio di variazione di *fair value* degli investimenti immobiliari**

Gli investimenti immobiliari relativi ad alcune società del Gruppo operanti in tale settore sono valutati al *fair value* e le relative variazioni sono contabilizzate a Conto Economico. Il Gruppo monitora costantemente l'andamento del mercato residenziale italiano ed in particolare quello romano; l'andamento del mercato immobiliare residenziale nel 2019, seppure in un contesto economico debole, si è confermato positivo. Nel 2019 si è confermato il trend positivo dei volumi transati anche se stentano a rialzarsi le quotazioni.

#### **Rischio di prezzo delle materie prime**

Il Gruppo è esposto alle oscillazioni del prezzo delle materie prime; tale rischio è gestito attraverso accordi di fornitura con soggetti italiani ed esteri a condizioni di prezzo e di quantità definiti per una durata di circa 12 mesi, e attraverso l'approvvigionamento presso fornitori dislocati in aree geografiche differenziate in modo da evitare i rischi connessi ad un'eccessiva concentrazione dell'offerta ed al fine di ottenere forniture a prezzi maggiormente concorrenziali.

### **PRINCIPALI INCERTEZZE E CONTINUITÀ AZIENDALE**

Oltre a quanto evidenziato nel paragrafo dedicato ai rischi aziendali, non si rilevano problematiche riguardanti la continuità aziendale poiché il Gruppo è dotato di adeguati mezzi propri e di adeguate linee di credito e non presenta situazioni di incertezza tali da comprometterne la capacità di svolgimento dell'attività operativa.

### **FATTI DI RILIEVO AVVENUTI DOPO LA CHIUSURA DELL'ESERCIZIO**

Successivamente alla chiusura dell'esercizio, nel corso del mese di gennaio 2020, è risultato conclamato l'insorgere del nuovo virus c.d. COVID-19, con un'epidemia che si è velocemente trasmessa in molti Paesi del mondo, definita dall'Organizzazione Mondiale della Sanità come "situazione pandemica".

L'Italia rappresenta, al momento di emissione del presente documento, uno dei Paesi più coinvolti a livello mondiale e prima tra i Paesi europei. Ciò ha determinato una forte pressione sul sistema sanitario del Paese e la conseguente emanazione da parte delle autorità Governative di una serie di provvedimenti severi, limitando non solo la circolazione delle persone, ma a volte anche di beni e servizi, tesi al contenimento del rischio di ulteriore espansione del Coronavirus presso la popolazione italiana.

La Società ha preso atto che l'emergenza COVID-19 verosimilmente produrrà effetti sul regolare e ordinario svolgimento delle attività aziendali, pur in presenza delle azioni miti-

gative già tempestivamente poste in essere dalla Società e volte principalmente a garantire la continuità operativa garantendo la piena tutela della salute e la sicurezza dei lavoratori. La Società, al riguardo, ha ritenuto che l'andamento dell'emergenza accompagnato dalle incertezze legate agli ulteriori sviluppi in termini di impatto sulla salute pubblica e, conseguentemente, sul tessuto produttivo, economico e sociale del Paese non permetta allo stato attuale ogni approssimazione di quantificazione degli effetti sull'andamento 2020 del Gruppo. Come previsto dai principi contabili di riferimento, si segnala che la valutazione dei titoli azionari quotati in portafoglio, al 10 marzo 2020, risente di quanto sopra indicato comportando una riduzione di valore di circa il 22% rispetto al corrispondente valore al 31 dicembre 2019. Il Gruppo ha comunque la capacità di mantenere in portafoglio tali titoli essendo dotato di una forte solidità patrimoniale.

## **EVOLUZIONE PREVEDIBILE DELLA GESTIONE**

Di seguito si riporta l'evoluzione prevedibile della gestione dei diversi gruppi inclusi nel Bilancio consolidato di Caltagirone SpA al 31 dicembre 2019.

Con riferimento agli impatti derivanti dall'epidemia del virus c.d. COVID-19, si veda quanto riportato nel paragrafo "Fatti di rilievo avvenuti dopo la chiusura dell'esercizio".

### **Gruppo Cementir Holding**

Con l'attuale perimetro industriale il Gruppo Cementir Holding prevede di raggiungere a livello consolidato ricavi per circa 1,3 miliardi di euro e un Margine Operativo Lordo di circa 270 milioni di euro.

L'indebitamento finanziario netto a fine 2020 è previsto pari a circa 180 milioni di euro, considerando investimenti per circa 86 milioni di euro.

### **Gruppo Caltagirone Editore**

Il trend negativo dei ricavi diffusionali e pubblicitari continua sia a livello di mercato che a livello aziendale e non si manifestano al momento segni di inversione di tendenza. In assenza di novità, è ragionevole attendersi che tale tendenza negativa possa continuare anche nell'esercizio in corso.

Il Gruppo prosegue le iniziative di valorizzazione delle versioni multimediali e di miglioramento delle attività internet, finalizzate ad incrementare i nuovi flussi di pubblicità e ad acquisire nuovi lettori.

### **Gruppo Vianini**

L'operazione straordinaria intervenuta nel corso dell'esercizio che ha comportato la scissione del ramo vendite, si colloca nell'ambito di un più ampio processo di riorganizzazione societaria del Gruppo Domus, realizzatosi nel 2019, ed è motivata dall'esigenza di rendere più efficiente la struttura societaria focalizzando la propria mission sulle attività connesse alla locazione.

Nel corso del 2020 proseguiranno, infine, le attività finalizzate alla dismissione degli asset non strategici.

### **Gruppo Vianini Lavori**

Il mercato delle opere pubbliche resta caratterizzato da una situazione di difficoltà soprattutto per quanto riguarda il comparto delle grandi opere infrastrutturali. In questo contesto di mercato il Gruppo Vianini Lavori sta concentrando i suoi sforzi sul completamento delle commesse in fase di realizzazione.

## ALTRE INFORMAZIONI

Alla data di chiusura dell'esercizio 2019 il Gruppo ha alle proprie dipendenze 3.703 unità (3.907 nel 2018) di cui 1.879 operai e poligrafici, 1.371 impiegati e quadri, 346 giornalisti e collaboratori e 107 dirigenti. La media degli addetti nei dodici mesi del 2019 risulta essere di 3.736 unità (3.858 unità nel 2018).

Le condizioni dei luoghi nell'ambito dei quali operano i lavoratori sono conformi a quelle previste dalle disposizioni di legge e regolamentari vigenti e sono tali da assicurare la salute e la sicurezza dei lavoratori stessi.

Tutte le attività di innovazione, ricerca e sviluppo sono relative al Gruppo Cementir Holding e sono supportate dal Centro di Ricerca e Qualità (RQC), situato ad Aalborg. Il centro si avvale di esperti in chimica del cemento, mineralogia, calcestruzzo e sostenibilità e dell'utilizzo di attrezzature all'avanguardia per analisi chimiche e mineralogiche e *test* su cemento e calcestruzzo.

## INFORMAZIONI SULLA CAPOGRUPPO

Nel riferire sull'andamento del Gruppo si sono già esposti i principali fatti riguardanti le principali società controllate dalla Caltagirone SpA.

A conclusione dell'esercizio 2019 la Caltagirone SpA ha registrato un utile netto pari a 14,9 milioni di euro, per effetto di proventi finanziari netti per un ammontare di 16,6 milioni di euro come risulta dal seguente prospetto che riporta i principali valori economici dell'esercizio messi a confronto con quelli del 2018, riclassificati secondo la Comunicazione Consob n. 94001437 del 23 febbraio 1994:

	2019	2018
Dividendi da partecipazioni controllate	4.173	65.175
Dividendi da altre imprese	7.905	7.273
Altri proventi finanziari verso terzi	1	2
Rivalutazione di partecipazioni*	4.616	4.179
Interessi e oneri finanziari verso terzi	(35)	(40)
Interessi e oneri finanziari verso società correlate	(14)	(2)
<b>TOTALE PROVENTI E ONERI FINANZIARI</b>	<b>16.646</b>	<b>76.587</b>
Saldo della gestione delle attività ordinarie**	(1.972)	(1.314)
<b>RISULTATO PRIMA DELLE IMPOSTE</b>	<b>14.674</b>	<b>75.273</b>
Imposte	(205)	(542)
<b>RISULTATO DELL'ESERCIZIO</b>	<b>14.879</b>	<b>74.731</b>

Valori in migliaia di euro

\* Le rivalutazioni di partecipazioni sono comprese nella voce Proventi Finanziari nei prospetti allegati

\*\* Il saldo della gestione operativa corrisponde al Reddito Operativo nei prospetti di bilancio allegati

I dividendi da imprese controllate sono riferibili alle partecipate Vianini SpA (978mila euro) e Cementir Holding NV (3,2 milioni di euro), mentre i dividendi da altre imprese sono relativi ad Assicurazioni Generali SpA (2,9 milioni di euro), Acea SpA (1,8 milioni di euro) e Suez Sa (3,2 milioni di euro). La significativa differenza rispetto allo scorso anno attiene al dividendo erogato dalla controllata Vianini Lavori SpA, pari a 61,9 milioni di euro al 31 dicembre 2018.

Le rivalutazioni di attività finanziarie si riferiscono alla controllata Mantegna '87 Srl, per effetto del ripristino del valore di carico, essendo venute meno le motivazioni che avevano indotto la Società, in esercizi precedenti, a rettificarne il costo per riflettere perdite di valore ritenute permanenti.

La posizione finanziaria al 31 dicembre 2019 è la seguente:

	31.12.2019	31.12.2018
Attività finanziarie correnti	7.533	6.393
Disponibilità liquide e mezzi equivalenti	15.209	9.716
Passività finanziarie non correnti	(872)	-
Passività finanziarie correnti	(387)	-
<b>Posizione Finanziaria Netta*</b>	<b>21.483</b>	<b>16.109</b>

Valori in migliaia di euro

\* Si fa presente che la Posizione Finanziaria Netta così come indicata nella Raccomandazione ESMA del 10 febbraio 2005 è evidenziata nelle Note esplicative al Bilancio civilistico cui si rinvia

L'incremento della Posizione Finanziaria Netta è riconducibile principalmente all'incasso di dividendi ricevuti, per 12 milioni di euro, al netto della distribuzione di dividendi per 8,4 milioni di euro e all'impatto dell'introduzione dell'IFRS 16 pari a 1,3 milioni di euro. La Società al 31 dicembre 2019 presenta un Patrimonio Netto pari a 836,4 milioni di euro (793,9 milioni di euro al 31 dicembre 2018). L'incremento del periodo è dovuto essenzialmente alla valutazione positiva al *fair value* delle partecipazioni azionarie in portafoglio e al risultato dell'esercizio, al netto del dividendo distribuito.

Alla data di chiusura dell'esercizio 2019 la Società aveva in organico 7 unità (7 unità nell'esercizio precedente), 4 impiegati, 1 collaboratore e 2 dirigenti. La media degli addetti nei dodici mesi del 2019 risulta essere di 7 unità (7 unità nel 2018).

## GESTIONE DEI RISCHI

Nell'esercizio della sua attività la Società è esposta al rischio di prezzo degli investimenti in strumenti rappresentativi di capitale, al rischio di recuperabilità delle partecipazioni e al rischio di liquidità:

### **Rischio di variazioni del *fair value* degli investimenti in strumenti rappresentativi di capitale**

In relazione al rischio di variazioni del *fair value* degli investimenti in strumenti rappresentativi di capitale, la Società svolge un'attività di monitoraggio delle variazioni del corso dei titoli e per questa finalità vengono costantemente rilevati gli andamenti delle quotazioni dei titoli in portafoglio. Sulla base dei dati raccolti vengono definite le politiche di investimento e di disinvestimento con l'obiettivo di ottimizzare i flussi finanziari nel medio e nel lungo periodo, anche tenendo conto della distribuzione dei dividendi delle azioni in portafoglio. Le strategie di investimento e disinvestimento delle partecipazioni azionarie vengono studiate nell'ambito anche di una diversificazione del rischio.

### **Rischio di recuperabilità delle partecipazioni**

In relazione al rischio di recuperabilità degli investimenti in partecipazioni, la Società è esposta al rischio di perdita di valore delle partecipazioni detenute derivante dall'attività operativa. La Società monitora i risultati delle proprie controllate attraverso il flusso di informazioni ricevuto e una costante e attenta analisi delle stesse.

### **Rischio di liquidità**

Il rischio di liquidità è collegato alla difficoltà a reperire fondi per far fronte in ogni momento alle proprie obbligazioni. La Società dispone di liquidità e si ritiene pertanto il rischio non significativo.

## ANDAMENTO DELLE PRINCIPALI CONTROLLATE

Le principali società partecipate operano nei settori del cemento, dell'editoria, dei grandi lavori, immobiliare e finanziario.

Per l'analisi dell'andamento delle principali società controllate dalla Caltagirone SpA si rinvia alla parte della relazione sull'andamento del Gruppo.

## **ALTRE PARTECIPAZIONI DIRETTE**

**Capitolium Srl** ha chiuso il Bilancio al 31 dicembre 2019 con un utile netto di 2 milioni di euro (utile netto di 595mila euro al 31 dicembre 2018) principalmente per effetto di dividendi incassati su azioni quotate in portafoglio e dividendi da altre società del Gruppo.

**Calt 2004 Srl** ha chiuso il bilancio al 31 dicembre 2019 con un utile netto di 7,3 milioni di euro (un utile netto di 5,5 milioni di euro al 31 dicembre 2018) per effetto principalmente dei dividendi incassati dalla Cementir Holding NV.

**Parted 1982 Srl** ha chiuso il bilancio al 31 dicembre 2019 con un utile netto di 512mila euro (utile netto di 559mila euro al 31 dicembre 2018).

**Mantegna '87 Srl** ha chiuso il bilancio al 31 dicembre 2019 con un utile netto di 4,6 milioni di euro (un utile netto di 4,2 milioni di euro al 31 dicembre 2018) per effetto principalmente dei dividendi incassati su azioni quotate.

## **RAPPORTI CON IMPRESE CORRELATE**

Le informazioni relative ai rapporti in essere al 31 dicembre 2019 con parti correlate, ivi incluse quelle richieste dalla Comunicazione della Consob del 28 luglio 2006, sono dettagliate nella Nota n. 17 del Bilancio d'esercizio.

Si precisa che le altre operazioni effettuate con "parti correlate", così come definite dal Principio Contabile IAS 24, rientrano nell'ordinario esercizio dell'attività operativa e della connessa attività finanziaria.

## **CORPORATE GOVERNANCE**

Il Consiglio di Amministrazione del 17 maggio 2019 ha confermato Francesco Gaetano Caltagirone nella carica di Presidente e Azzurra Caltagirone nella carica di Vice Presidente. Il Consiglio di Amministrazione, nella stessa riunione, ha confermato il Consigliere Mario Delfini quale dirigente preposto alla redazione dei documenti contabili ai sensi dell'Art. 23 dello Statuto Sociale e dell'Art. 154 del TUF.

## **ALTRE INFORMAZIONI**

La Società Capogruppo non è soggetta ad attività di direzione e coordinamento ai sensi della normativa vigente avendo completa autonomia sulle decisioni prese dal proprio organo amministrativo.

Nel corso dell'esercizio la Società non ha sottoscritto né alienato azioni proprie e azioni di Società controllanti nemmeno per il tramite di Società fiduciarie.

La Società Capogruppo non ha svolto nell'esercizio attività di ricerca e sviluppo e non ha Sedi secondarie.

Caltagirone SpA in quanto Ente di Interesse Pubblico Rilevante (EIPR) redige e presenta, a partire dall'esercizio 2017, la "Dichiarazione consolidata di carattere non finanziario", sotto forma di "relazione distinta", così come previsto dall'Art. 5 "Collocazione della dichiarazione e regime di pubblicità" del D.Lgs. 254/2016. Tale Dichiarazione è pubblicata con le medesime modalità e tempistiche della Relazione Annuale ed è disponibile sul sito internet della società [www.caltagironespa.it](http://www.caltagironespa.it) nella sezione Investor Relation / Bilanci e Relazioni.

In allegato alla presente Relazione viene fornito il prospetto di raccordo fra il Risultato del periodo ed il Patrimonio Netto di Gruppo con gli analoghi valori della Capogruppo come richiesto dalla Comunicazione Consob n. DEM/6064293 del 28/07/2006.

## PROPOSTE ALL'ASSEMBLEA

Il Consiglio di Amministrazione sottopone alla Vostra approvazione il Bilancio d'esercizio chiuso al 31 dicembre 2019 costituito dalla Situazione Patrimoniale-Finanziaria, dal Conto Economico, dal Conto Economico Complessivo, dal Rendiconto finanziario, dal Prospetto delle variazioni di Patrimonio Netto, e dalle relative Note esplicative, nonché i relativi allegati e la relazione sull'andamento della gestione.

Tenuto presente che la Riserva Legale ha raggiunto il limite del quinto del Capitale Sociale previsto dall'Art. 2430 del Codice Civile, il Consiglio di Amministrazione propone all'Assemblea degli Azionisti di ripartire l'utile conseguito dalla Capogruppo Caltagirone SpA nell'esercizio di euro 14.878.524 come segue:

- 223.177,86 euro quale 1,50% a disposizione del Consiglio di Amministrazione in conformità all'Art. 14 dello Statuto Sociale;
- 14.655.346,14 euro da riportare a nuovo.

Il Consiglio di Amministrazione propone la distribuzione di un dividendo complessivo pari a euro 8.408.400 corrispondente a euro 0,07 per ciascuna della n. 120.120.000 azioni ordinarie attualmente in circolazione mediante parziale utilizzo della Riserva Straordinaria costituita da utili relativi a esercizi fino al 31 dicembre 2007 portati a nuovo.

Il Consiglio di Amministrazione infine propone la data del 18 maggio 2020 per lo stacco della cedola del dividendo, con riferimento alle evidenze nei conti al termine del 19 maggio 2020 ai fini della legittimazione al pagamento degli utili e di fissare la data di pagamento del dividendo, al netto della ritenuta di legge in quanto applicabile, a partire dal 20 maggio 2020 presso gli intermediari incaricati tramite il Sistema di Gestione Accentrata Monte Titoli SpA.

Roma, 11 marzo 2020

Per il Consiglio di Amministrazione

Il Presidente

Cav. Lav. Francesco Gaetano Caltagirone



# ALLEGATI

## PROSPETTO DI RACCORDO TRA RISULTATO DEL PERIODO E PATRIMONIO NETTO DELLA CAPOGRUPPO E GLI ANALOGHI DATI CONSOLIDATI AL 31.12.2018

	Risultato del periodo	Patrimonio Netto
<b>Risultato del periodo e Patrimonio Netto come riportati nel Bilancio d'esercizio della società controllante</b>	<b>74.731</b>	<b>793.892</b>
Effetto del consolidamento delle società controllate	312.817	1.152.778
Effetto della valutazione al Patrimonio Netto delle imprese collegate	3.364	22.296
Eliminazione dei dividendi infragruppo	(290.554)	-
Eliminazione (Plusvalenze)/Minusvalenze realizzate infragruppo	56	(47.528)
Altre rettifiche	29.257	147.124
Attribuzione alle minoranze delle quote di loro competenza	(69.033)	(1.039.226)
<b>RISULTATO DEL PERIODO E PATRIMONIO NETTO COME RIPORTATI NEL BILANCIO CONSOLIDATO</b>	<b>60.638</b>	<b>1.029.336</b>

Valori in migliaia di euro

## PROSPETTO DI RACCORDO TRA RISULTATO DEL PERIODO E PATRIMONIO NETTO DELLA CAPOGRUPPO E GLI ANALOGHI DATI CONSOLIDATI AL 31.12.2019

	Risultato del periodo	Patrimonio Netto
<b>Risultato del periodo e Patrimonio Netto come riportati nel Bilancio d'esercizio della società controllante</b>	<b>14.879</b>	<b>836.373</b>
Effetto del consolidamento delle società controllate	114.460	1.210.681
Effetto della valutazione al Patrimonio Netto delle imprese collegate	3.854	23.656
Eliminazione dei dividendi infragruppo	(40.600)	-
Eliminazione (Plusvalenze)/Minusvalenze realizzate infragruppo	-	(47.528)
Altre rettifiche	(10.468)	122.548
Attribuzione alle minoranze delle quote di loro competenza	(38.033)	(1.011.919)
<b>RISULTATO DEL PERIODO E PATRIMONIO NETTO COME RIPORTATI NEL BILANCIO CONSOLIDATO</b>	<b>44.092</b>	<b>1.133.811</b>

Valori in migliaia di euro



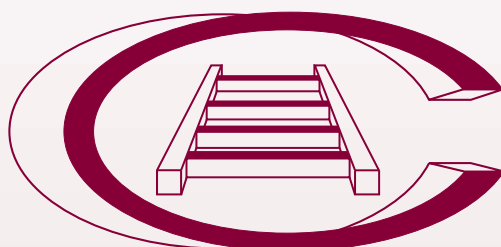

**CALTAGIRONE**

**BILANCIO CONSOLIDATO DEL GRUPPO CALTAGIRONE  
AL 31 DICEMBRE 2019**

# GRUPPO CALTAGIRONE

## SITUAZIONE

### PATRIMONIALE-FINANZIARIA CONSOLIDATA

ATTIVITÀ	Note	31.12.2019	31.12.2018 *
Attività immateriali a vita utile definita	1	215.227	224.093
Attività immateriali a vita utile indefinita e avviamento	2	507.364	547.651
Immobili, impianti e macchinari	3	911.592	848.646
Investimenti immobiliari	4	370.022	370.011
Partecipazioni valutate al Patrimonio Netto	5	46.837	45.534
Partecipazioni e titoli non correnti	6	408.706	325.348
Attività finanziarie non correnti	7	914	1.619
Altre attività non correnti	8	6.832	7.208
Imposte differite attive	9	142.716	138.458
<b>TOTALE ATTIVITÀ NON CORRENTI</b>		<b>2.610.210</b>	<b>2.508.568</b>
Rimanenze	10	178.433	309.340
Attività derivanti da contratto	11	14.305	41.679
Crediti commerciali <i>di cui verso parti correlate</i>	12	276.326 45.408	311.759 58.366
Attività finanziarie correnti <i>di cui verso parti correlate</i>	13	7.223 6.282	7.831 6.685
Attività per imposte correnti	14	6.355	11.167
Altre attività correnti <i>di cui verso parti correlate</i>	15	38.366 578	39.766 2.861
Disponibilità liquide e mezzi equivalenti	16	511.183	406.217
<b>TOTALE ATTIVITÀ CORRENTI</b>		<b>1.032.191</b>	<b>1.127.759</b>
<b>TOTALE ATTIVITÀ</b>		<b>3.642.401</b>	<b>3.636.327</b>

Valori in migliaia di euro

\* Il Gruppo ha adottato l'IFRS 16 il 1° gennaio 2019 utilizzando il metodo dell'applicazione retroattiva modificata, in virtù del quale le informazioni comparative non sono state rideterminate

# GRUPPO CALTAGIRONE

## SITUAZIONE

### PATRIMONIALE-FINANZIARIA CONSOLIDATA

<b>PATRIMONIO NETTO E PASSIVITÀ</b>	<b>Note</b>	<b>31.12.2019</b>	<b>31.12.2018 *</b>
Capitale sociale		120.120	120.120
Riserve		969.599	848.578
Utile/(Perdita) del periodo di Gruppo		44.092	60.638
<b>Patrimonio Netto del Gruppo</b>		<b>1.133.811</b>	<b>1.029.336</b>
Riserve		973.886	970.193
Utile/(Perdita) del periodo di azionisti Terzi		38.033	69.033
<b>Patrimonio Netto di azionisti Terzi</b>		<b>1.011.919</b>	<b>1.039.226</b>
<b>TOTALE PATRIMONIO NETTO</b>	<b>17</b>	<b>2.145.730</b>	<b>2.068.562</b>
Benefici ai dipendenti	18	51.717	47.957
Fondi non correnti	19	43.454	36.831
Passività finanziarie non correnti <i>di cui verso parti correlate</i>	20	683.786 8.148	673.003 -
Altre passività non correnti	23	19.659	19.434
Imposte differite passive	9	197.196	202.964
<b>TOTALE PASSIVITÀ NON CORRENTI</b>		<b>995.812</b>	<b>980.189</b>
Fondi correnti	19	21.008	20.190
Passività derivanti da contratto	21	4.280	21.253
Debiti commerciali <i>di cui verso parti correlate</i>	22	266.105 18.623	297.735 31.917
Passività finanziarie correnti <i>di cui verso parti correlate</i>	20	106.998 4.767	150.497 26.736
Debiti per imposte correnti	9	16.256	15.049
Altre passività correnti <i>di cui verso parti correlate</i>	23	86.212 70	82.852 831
<b>TOTALE PASSIVITÀ CORRENTI</b>		<b>500.859</b>	<b>587.576</b>
<b>TOTALE PASSIVITÀ</b>		<b>1.496.671</b>	<b>1.567.765</b>
<b>TOTALE PATRIMONIO NETTO E PASSIVITÀ</b>		<b>3.642.401</b>	<b>3.636.327</b>

Valori in migliaia di euro

\* Il Gruppo ha adottato l'IFRS 16 il 1° gennaio 2019 utilizzando il metodo dell'applicazione retroattiva modificata, in virtù del quale le informazioni comparative non sono state rideterminate

# GRUPPO CALTAGIRONE

## CONTO ECONOMICO CONSOLIDATO

	Note	31.12.2019	31.12.2018 *
Ricavi		1.434.995	1.456.330
<i>di cui verso parti correlate</i>		<i>50.259</i>	<i>56.544</i>
Variazione delle rimanenze		4.052	9.523
Incrementi per lavori interni		6.436	6.648
Altri Ricavi Operativi		29.116	41.486
<i>di cui verso parti correlate</i>		<i>3.329</i>	<i>3.616</i>
<b>TOTALE RICAVI OPERATIVI</b>	<b>24</b>	<b>1.474.599</b>	<b>1.513.987</b>
Costi per materie prime	25	(481.288)	(501.943)
<i>di cui verso parti correlate</i>		<i>(3.155)</i>	-
Costi del Personale	18	(248.151)	(247.749)
Altri Costi Operativi	25	(472.523)	(530.561)
<i>di cui verso parti correlate</i>		<i>(51.460)</i>	<i>(69.748)</i>
<b>TOTALE COSTI OPERATIVI</b>		<b>(1.201.962)</b>	<b>(1.280.253)</b>
<b>MARGINE OPERATIVO LORDO</b>		<b>272.637</b>	<b>233.734</b>
Ammortamenti		(85.111)	(82.481)
Ammortamenti beni in <i>leasing</i>		(28.996)	(3.616)
Accantonamenti		(3.018)	(5.032)
Svalutazione attività immateriali e materiali		(38.513)	(13.200)
Altre svalutazioni		(2.561)	(3.955)
<b>Totale ammortamenti, svalutazioni ed accantonamenti</b>	<b>26</b>	<b>(158.199)</b>	<b>(108.284)</b>
<b>RISULTATO OPERATIVO</b>		<b>114.438</b>	<b>125.450</b>
<b>Risultato Netto delle partecipazioni valutate con il metodo del Patrimonio Netto</b>	<b>5-27</b>	<b>3.856</b>	<b>3.364</b>
Proventi finanziari		35.603	96.112
<i>di cui verso parti correlate</i>		<i>13.757</i>	<i>12.450</i>
Oneri finanziari		(45.174)	(54.806)
<i>di cui verso parti correlate</i>		<i>(262)</i>	<i>(192)</i>
<b>Risultato gestione finanziaria</b>	<b>27</b>	<b>(9.571)</b>	<b>41.306</b>
<b>RISULTATO ANTE IMPOSTE</b>		<b>108.723</b>	<b>170.120</b>
Imposte	9	(26.511)	(27.588)
<b>RISULTATO DELLE ATTIVITÀ CONTINUATIVE</b>		<b>82.212</b>	<b>142.532</b>
<b>Risultato delle attività operative cessate</b>	<b>28</b>	<b>(87)</b>	<b>(12.861)</b>
<b>RISULTATO DELL'ESERCIZIO</b>		<b>82.125</b>	<b>129.671</b>
Utile/(Perdita) di Gruppo		44.092	60.638
Utile/(Perdita) di Terzi		38.033	69.033
<i>Valori in migliaia di euro</i>			
<b>Utile/(Perdita) base e diluito per azione</b>		<b>0,367</b>	<b>0,505</b>
<i>Utile/(Perdita) base e diluito per azione delle attività continuative</i>	29	<i>0,368</i>	<i>0,612</i>
<i>Utile/(Perdita) base e diluito per azione delle attività cedute o cessate</i>	29	<i>(0,001)</i>	<i>(0,107)</i>

\* Il Gruppo ha adottato l'IFRS 16 il 1° gennaio 2019 utilizzando il metodo dell'applicazione retroattiva modificata, in virtù del quale le informazioni comparative non sono state rideterminate.

Ai sensi del principio contabile IFRS 5, ai fini di una corretta comparazione, i valori del 2018 relativi alle attività cedute sono stati riesposti riclassificandoli nella corrispondente voce di bilancio

# GRUPPO CALTAGIRONE

## CONTO ECONOMICO

### COMPLESSIVO CONSOLIDATO

	Note	31.12.2019	31.12.2018 *
<b>Utile/(Perdita) dell'esercizio rilevato a Conto Economico</b>		<b>82.125</b>	<b>129.671</b>
<b>Altre componenti del Conto Economico Complessivo:</b>			
<b>Componenti che non saranno mai riclassificate nell'utile/(perdita) dell'esercizio</b>			
Effetto utili/(perdite) attuariali dei piani a benefici definiti al netto dell'effetto fiscale		(5.811)	852
Utili/(Perdite) dalla rideterminazione di investimenti in strumenti rappresentativi di capitale al netto dell'effetto fiscale		85.700	(40.926)
Utili/(Perdite) dalla cessione di Investimenti in strumenti rappresentativi di capitale al netto dell'effetto fiscale		(455)	8.002
<b>Componenti che possono essere riclassificate successivamente nell'utile/(perdita) dell'esercizio</b>			
Variazione riserva di conversione delle imprese estere		(6.224)	(64.212)
Effetto valutazione delle partecipazioni con il metodo del Patrimonio Netto		(232)	99
Utili/(perdite) da valutazione al <i>fair value</i> degli strumenti finanziari derivati al netto dell'effetto fiscale		1.142	(6.117)
<b>TOTALE ALTRE COMPONENTI DEL CONTO ECONOMICO COMPLESSIVO</b>	<b>30</b>	<b>74.120</b>	<b>(102.302)</b>
<b>UTILE/(PERDITA) COMPLESSIVO RILEVATO NELL'ESERCIZIO</b>		<b>156.245</b>	<b>27.369</b>
<i>Attribuibili a:</i>			
- Soci controllanti		108.067	(282)
<i>di cui risultato da attività continuative</i>		<i>108.137</i>	<i>5.556</i>
<i>di cui risultato da attività cedute o cessate</i>		<i>(70)</i>	<i>(5.838)</i>
- Interessenze di pertinenza di Terzi		48.178	27.651

Valori in migliaia di euro

\* Il Gruppo ha adottato l'IFRS 16 il 1° gennaio 2019 utilizzando il metodo dell'applicazione retroattiva modificata, in virtù del quale le informazioni comparative non sono state rideterminate.

Ai sensi del principio contabile IFRS 5, ai fini di una corretta comparazione, i valori del 2018 relativi alle attività cedute sono stati riesposti riclassificandoli nella corrispondente voce di bilancio

# GRUPPO CALTAGIRONE

## PROSPETTO DELLE VARIAZIONI DI PATRIMONIO NETTO CONSOLIDATO 2018

	Note	Capitale sociale	Riserve			Risultato dell'esercizio di Gruppo	Totale	Patrimonio Netto di terzi	Totale Patrimonio Netto
			Riserva legale	Riserva fair value	Altre riserve				
<b>Saldo al 1° gennaio 2018</b>		<b>120.120</b>	<b>24.024</b>	<b>24.803</b>	<b>800.672</b>	<b>48.909</b>	<b>1.018.528</b>	<b>1.052.120</b>	<b>2.070.648</b>
Effetti derivanti dall'applicazione dell'IFRS 9		-	-	-	2.007	-	<b>2.007</b>	2.304	<b>4.311</b>
Effetti derivanti dall'applicazione dell'IFRS 15		-	-	-	157	-	<b>157</b>	121	<b>278</b>
<b>Saldo al 1° gennaio 2018 rettificato</b>		<b>120.120</b>	<b>24.024</b>	<b>24.803</b>	<b>802.836</b>	<b>48.909</b>	<b>1.020.692</b>	<b>1.054.545</b>	<b>2.075.237</b>
Risultato esercizio precedente a nuovo		-	-	-	48.909	(48.909)	-	-	-
Dividendi distribuiti		-	-	-	(7.207)	-	<b>(7.207)</b>	(63.436)	<b>(70.643)</b>
Somme a disposizione del CDA		-	-	-	(2.964)	-	<b>(2.964)</b>	-	<b>(2.964)</b>
Variazione perimetro di consolidamento		-	-	-	16.948	-	<b>16.948</b>	22.504	<b>39.452</b>
<b>Totale operazioni con gli azionisti</b>		<b>-</b>	<b>-</b>	<b>-</b>	<b>55.686</b>	<b>(48.909)</b>	<b>6.777</b>	<b>(40.932)</b>	<b>(34.155)</b>
Differenza cambio	30	-	-	-	(32.130)	-	<b>(32.130)</b>	(32.082)	<b>(64.212)</b>
Adeguamento partecipazioni valutate con il metodo del Patrimonio Netto	30	-	-	-	52	-	<b>52</b>	47	<b>99</b>
Variazione nette riserva strumenti finanziari derivati	30	-	-	-	(2.824)	-	<b>(2.824)</b>	(3.293)	<b>(6.117)</b>
Variazione netta riserva fair value	30	-	-	(31.079)	-	-	<b>(31.079)</b>	(9.847)	<b>(40.926)</b>
Variazione netta riserva TFR	30	-	-	-	481	-	<b>481</b>	371	<b>852</b>
Variazione Altre riserve	30	-	-	-	4.580	-	<b>4.580</b>	3.422	<b>8.002</b>
Risultato dell'esercizio		-	-	-	-	60.638	<b>60.638</b>	69.033	<b>129.671</b>
<b>Utile/(Perdita) complessivo rilevato nell'esercizio</b>		<b>-</b>	<b>-</b>	<b>(31.079)</b>	<b>(29.841)</b>	<b>60.638</b>	<b>(282)</b>	<b>27.651</b>	<b>27.369</b>
Altre variazioni		-	-	-	2.149	-	<b>2.149</b>	(2.038)	<b>111</b>
<b>Saldo al 31 dicembre 2018</b>		<b>120.120</b>	<b>24.024</b>	<b>(6.276)</b>	<b>830.830</b>	<b>60.638</b>	<b>1.029.336</b>	<b>1.039.226</b>	<b>2.068.562</b>

segue



# GRUPPO CALTAGIRONE

segue da pagina precedente

## PROSPETTO DELLE VARIAZIONI DI PATRIMONIO NETTO CONSOLIDATO 2019

	Note	Capitale sociale	Riserve			Risultato dell'esercizio di Gruppo	Totale	Patrimonio Netto di terzi	Totale Patrimonio Netto
			Riserva legale	Riserva fair value	Altre riserve				
<b>Saldo al 1° gennaio 2019</b>		<b>120.120</b>	<b>24.024</b>	<b>(6.276)</b>	<b>830.830</b>	<b>60.638</b>	<b>1.029.336</b>	<b>1.039.226</b>	<b>2.068.562</b>
Risultato esercizio precedente a nuovo		-	-	-	60.638	(60.638)	-	-	-
Dividendi distribuiti	17	-	-	-	(8.408)	-	<b>(8.408)</b>	(17.332)	<b>(25.740)</b>
Somme a disposizione del CDA		-	-	-	(1.121)	-	<b>(1.121)</b>	-	<b>(1.121)</b>
Variazione perimetro di consolidamento		-	-	-	6.204	-	<b>6.204</b>	(58.807)	<b>(52.603)</b>
<b>Totale operazioni con gli azionisti</b>		<b>-</b>	<b>-</b>	<b>-</b>	<b>57.313</b>	<b>(60.638)</b>	<b>(3.325)</b>	<b>(76.139)</b>	<b>(79.464)</b>
Differenza cambio	30	-	-	-	(4.936)	-	<b>(4.936)</b>	(1.288)	<b>(6.224)</b>
Adeguamento partecipazioni valutate con il metodo del Patrimonio Netto	30	-	-	-	(203)	-	<b>(203)</b>	(29)	<b>(232)</b>
Variazione nette riserva strumenti finanziari derivati	30	-	-	-	369	-	<b>369</b>	773	<b>1.142</b>
Variazione netta riserva fair value	30	-	-	71.638	-	-	<b>71.638</b>	14.062	<b>85.700</b>
Variazione netta riserva TFR	30	-	-	-	(2.438)	-	<b>(2.438)</b>	(3.373)	<b>(5.811)</b>
Variazione Altre riserve	30	-	-	-	(455)	-	<b>(455)</b>	-	<b>(455)</b>
Risultato dell'esercizio		-	-	-	-	44.092	<b>44.092</b>	38.033	<b>82.125</b>
<b>Utile/(Perdita) complessivo rilevato nell'esercizio</b>		<b>-</b>	<b>-</b>	<b>71.638</b>	<b>(7.663)</b>	<b>44.092</b>	<b>108.067</b>	<b>48.178</b>	<b>156.245</b>
Altre variazioni		-	-	-	(267)	-	<b>(267)</b>	654	<b>387</b>
<b>Saldo al 31 dicembre 2019</b>		<b>120.120</b>	<b>24.024</b>	<b>65.362</b>	<b>880.213</b>	<b>44.092</b>	<b>1.133.811</b>	<b>1.011.919</b>	<b>2.145.730</b>

Valori in migliaia di euro

# GRUPPO CALTAGIRONE

## RENDICONTO FINANZIARIO

### CONSOLIDATO

	Note	31.12.2019	31.12.2018 *
<b>DISPONIBILITÀ LIQUIDE E MEZZI EQUIVALENTI ANNO PRECEDENTE</b>			
Utile/(Perdita) del periodo		406.217	471.722
Utile/(Perdita) del periodo		82.125	129.671
Ammortamenti	26	114.107	86.097
(Rivalutazioni)/Svalutazioni	26	41.074	(22.915)
(Rivalutazione) investimenti immobiliari	4	(6.576)	(18.124)
Risultato netto della valutazione partecipazioni al Patrimonio Netto	5-27	(3.856)	(3.364)
Risultato netto della gestione finanziaria	27	9.571	1.424
(Plusvalenze)/Minusvalenze da alienazioni		(948)	(6.331)
Imposte su reddito	9	26.511	27.688
Variazione fondi per dipendenti		(3.532)	(4.472)
Variazione fondi non correnti/correnti		6.306	8.690
<b>FLUSSO DI CASSA OPERATIVO PRIMA DELLE VARIAZIONI DEL CAPITALE CIRCOLANTE</b>			
		<b>264.782</b>	<b>198.364</b>
(Incremento)/Decremento Rimanenze e Attività derivanti da contratto		17.212	(12.260)
Incremento/(Decremento) Passività derivanti da contratto		996	-
Incremento/(Decremento) Crediti Commerciali <i>di cui verso parti correlate</i>		26.641 12.958	(14.228) (9.265)
Incremento/(Decremento) Debiti Commerciali e Passività derivanti da contratto <i>di cui verso parti correlate</i>		(26.275) (13.294)	18.174 2.829
Variazione altre attività e passività non correnti/correnti <i>di cui verso parti correlate</i>		8.618 1.522	(745) 4.035
Variazioni imposte correnti e differite		(3.444)	(1.320)
<b>FLUSSO DI CASSA OPERATIVO</b>			
		<b>288.530</b>	<b>187.985</b>
<i>di cui verso parti correlate</i>		<i>1.186</i>	<i>(2.401)</i>
Dividendi incassati		21.782	20.596
Interessi incassati		3.929	4.913
Interessi pagati		(19.859)	(19.690)
Altri proventi (oneri) incassati/pagati		(7.487)	(2.118)
Imposte pagate		(32.918)	(43.386)

segue

\* Il Gruppo ha adottato l'IFRS 16 il 1° gennaio 2019 utilizzando il metodo dell'applicazione retroattiva modificata, in virtù del quale le informazioni comparative non sono state rideterminate.

Con riferimento alle variazioni dei flussi di cassa relative alle attività operative cessate, si veda quanto riportato alla Nota n. 28

# GRUPPO CALTAGIRONE

## RENDICONTO FINANZIARIO

### CONSOLIDATO

<i>segue da pagina precedente</i>	Note	31.12.2019	31.12.2018 *
<b>A) FLUSSO DI CASSA DA ATTIVITÀ OPERATIVE</b>		<b>253.977</b>	<b>148.300</b>
Investimenti in attività immateriali		(6.847)	(4.254)
Investimenti in attività materiali		(58.824)	(69.577)
Investimenti in partecipazioni e titoli non correnti		(1.714)	(139.969)
Realizzo vendita attività immateriali e materiali		3.766	10.069
Realizzo vendita di partecipazioni e titoli non correnti		5.408	3.629
Variazioni attività finanziarie non correnti		889	643
Variazioni attività finanziarie correnti <i>di cui verso parti correlate</i>		2.941 403	8.691 191
Variazione attività/passività afs		-	288.547
Altre variazioni attività investimento		(31)	(929)
<b>B) FLUSSO DI CASSA DA ATTIVITÀ DI INVESTIMENTO</b>		<b>(54.412)</b>	<b>96.850</b>
<i>di cui verso parti correlate</i>		403	191
Variazioni passività finanziarie non correnti		(29.223)	(249.756)
Variazioni passività finanziarie correnti <i>di cui verso parti correlate</i>		(35.648) (25.031)	11.275 (8.585)
Dividendi distribuiti		(25.754)	(28.142)
Altre variazioni		(4.604)	(42.239)
<b>C) FLUSSO DI CASSA DA ATTIVITÀ FINANZIARIE</b>		<b>(95.229)</b>	<b>(308.862)</b>
<i>di cui verso parti correlate</i>		(25.031)	(8.585)
<b>D) DIFFERENZE CAMBIO DISPONIBILITÀ LIQUIDE E MEZZI EQUIVALENTI</b>		<b>630</b>	<b>(1.793)</b>
Variazione netta delle disponibilità liquide e mezzi equivalenti (A+B+C+D)		104.966	(65.505)
<b>DISPONIBILITÀ E MEZZI EQUIVALENTI ANNO IN CORSO</b>	<b>16</b>	<b>511.183</b>	<b>406.217</b>
<i>di cui verso parti correlate</i>		-	1.683

Valori in migliaia di euro

\* Il Gruppo ha adottato l'IFRS 16 il 1° gennaio 2019 utilizzando il metodo dell'applicazione retroattiva modificata, in virtù del quale le informazioni comparative non sono state rideterminate.

Con riferimento alle variazioni dei flussi di cassa relative alle attività operative cessate, si veda quanto riportato alla Nota n. 28



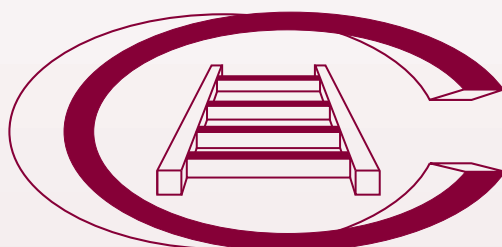

**CALTAGIRONE**

**NOTE ESPLICATIVE AL BILANCIO CONSOLIDATO  
AL 31 DICEMBRE 2019**

## INFORMAZIONI GENERALI

### Informazioni generali

La Caltagirone SpA (la Capogruppo) è una società per azioni operante attraverso le società controllate nei settori del cemento, dell'editoria, dei grandi lavori e immobiliare, con sede legale a Roma (Italia), Via Barberini n. 28.

Al 31 dicembre 2019, gli azionisti in possesso di azioni in misura superiore al 3% del capitale sociale, così come risulta dal libro dei soci, dalle comunicazioni ricevute ai sensi dell'Art. 120 del D.Lgs. n. 58 del 24 febbraio 1998, e dalle altre informazioni a disposizione sono:

**Francesco Gaetano Caltagirone** n. 89.217.025 azioni (74,273%).

La predetta partecipazione è detenuta:

- indirettamente tramite le Società:
  - Finanziaria Italia 2005 SpA (53,914%)
  - FGC SpA (19,98%)
  - Fincal SpA (0,379%)

**Edoardo Caltagirone** n. 16.049.851 azioni (13,361%).

La predetta partecipazione è detenuta:

- direttamente per 107.635 azioni (0,090%)
- indirettamente tramite le Società:
  - Partecipazioni Finanziarie 4C Srl (0,552%)
  - Sofedil di Caltafood Srl & C. Sas (0,552%)
  - Edilizia Commerciale SpA (0,483%)
  - Cinque Aprile Srl (0,388%)
  - 2C Costruzioni Civili SpA (0,137%)

Alla data di predisposizione del presente bilancio, la controllante ultima è la FGC SpA, per effetto delle azioni detenute tramite proprie controllate.

Il presente Bilancio consolidato del Gruppo Caltagirone è stato autorizzato alla pubblicazione dagli Amministratori l'11 marzo 2020.

## CONFORMITÀ AI PRINCIPI CONTABILI IFRS/IAS

Il Bilancio consolidato al 31 dicembre 2019, redatto sul presupposto della continuità aziendale della Capogruppo e delle imprese controllate, è stato predisposto ai sensi degli Artt. 2 e 3 del D.Lgs. 38/2005 ed in conformità agli International Financial Reporting Standards (IFRS), alle interpretazioni dell'International Financial Reporting Interpretations Committee (IFRIC) e dello Standing Interpretations Committee (SIC), omologati dalla Commissione Europea e in vigore alla data di bilancio, nonché ai precedenti International Accounting Standard (IAS). Per semplicità l'insieme di tutti i principi e delle interpretazioni è di seguito definito con "IFRS". Nella predisposizione del presente documento si è tenuto conto delle disposizioni dell'Articolo 9 del decreto legislativo 28 febbraio 2005 n. 38, delle disposizioni del Codice Civile, delle Delibere Consob n. 15519 ("Disposizioni in materia di schemi di bilancio da emanare in attuazione dell'Art. 9, comma 3, del decreto legislativo n. 38/2005") e n. 15520 ("Modificazioni ed integrazioni al regolamento recante norme di attuazione del decreto legislativo n. 58/1998") entrambe del 27 luglio 2006, nonché della Comunicazione Consob n. DEM/6064293 del 28 luglio 2006 ("Informativa societaria degli emittenti quotati e degli emittenti aventi strumenti finanziari diffusi tra il pubblico di cui all'Art. 116 del TUF").

Il Bilancio consolidato è costituito dalla Situazione Patrimoniale-Finanziaria, dal Conto Economico, dal Conto Economico Complessivo, dal Prospetto delle variazioni di Patrimonio Netto, dal Rendiconto finanziario e dalle Note esplicative.

Relativamente alla presentazione di tali schemi il Gruppo ha operato le seguenti scelte:

- la Situazione Patrimoniale-Finanziaria espone separatamente le attività correnti e non correnti e le passività correnti e non correnti;
- il Conto Economico è classificato in base alla natura dei costi;
- il Conto Economico Complessivo, partendo dal risultato dell'esercizio, espone l'effetto degli utili e delle perdite rilevati direttamente a Patrimonio Netto;
- il prospetto delle variazioni di Patrimonio Netto rappresenta le variazioni intervenute nel periodo delle singole voci che compongono il patrimonio;
- il Rendiconto finanziario è presentato utilizzando il metodo indiretto.

Il criterio generale adottato è il costo storico ad eccezione delle voci di bilancio rilevate e misurate al *fair value* in base a specifici IFRS come descritto nei criteri di valutazione esposti di seguito.

Si precisa, inoltre, che con il termine "corrente" s'intendono i 12 mesi successivi la data di riferimento del presente documento, mentre per "non corrente" i periodi oltre i 12 mesi successivi la medesima data.

Gli IFRS sono stati applicati coerentemente con le indicazioni fornite nel "*Framework for the preparation and presentation of financial statements*" e non si sono verificate criticità che abbiano richiesto il ricorso a deroghe ai sensi dello IAS 1, paragrafo 19.

Si ricorda che la Consob con Delibera n. 15519 del 27 luglio 2006 ha richiesto che nei citati prospetti di bilancio vengano evidenziate, qualora di importo significativo, sotto-voci aggiuntive a quelle già specificatamente richieste dallo IAS 1 e negli altri principi internazionali al fine di evidenziare distintamente dalle voci di riferimento gli importi delle posizioni e delle transazioni con parti correlate, nonché relativamente al Conto Economico, i componenti positivi o negativi di reddito derivanti da operazioni non ricorrenti o inusuali.

Le attività e passività sono espone separatamente e senza operare compensazioni. Il Bilancio consolidato è presentato in migliaia di euro e tutti i valori sono espressi in migliaia di euro, tranne quando diversamente indicato.

I principi e criteri contabili applicati nel presente Bilancio sono conformi a quelli adottati per la redazione del Bilancio consolidato chiuso al 31 dicembre 2018, ad eccezione di quanto riportato nel seguito.

È presentato inoltre il Bilancio d'esercizio al 31 dicembre 2019 della Capogruppo Caltagirone SpA, predisposto secondo gli IFRS come sopra definiti.

**PRINCIPI CONTABILI  
ED EMENDAMENTI  
AGLI STANDARD ADOTTATI  
DAL GRUPPO**

**A partire dal 1° gennaio 2019, il Gruppo ha adottato i seguenti nuovi principi contabili**

- IFRS 16 - "Leases", la cui omologazione da parte della UE è avvenuta in data 31 ottobre 2017 con il Regolamento n. 1986. L'IFRS 16 sostituisce il principio IAS 17 *Leases*, nonché le interpretazioni IFRIC 4 - Determinare se un accordo contiene un *leasing*, SIC 15 - *Leasing* operativo - Incentivi e SIC 27 - La valutazione della sostanza delle operazioni nella forma legale del *leasing*. Il principio fornisce una nuova definizione di *lease* ed introduce un criterio basato sul controllo per distinguere i contratti di *lease* dai contratti per la fornitura di servizi. In particolare, per determinare se un contratto rappresenti o meno un *leasing*, l'IFRS 16 richiede di verificare se il locatario abbia o meno il diritto di controllare l'utilizzo di una determinata attività per un determinato periodo di tempo.

Il principio si applica ai bilanci relativi agli esercizi che hanno inizio il 1° gennaio 2019 o successivamente e in tema di rilevazione contabile prevede un unico modello di rilevazione per il locatario (*lessee*) richiedendo, quale regola generale, la rilevazione tra le attività del diritto d'utilizzo del bene (*right-of-use asset*) e al passivo patrimoniale la passività finanziaria (*lease liability*), che rappresenta l'obbligazione a pagare la quota capitale dei canoni di *leasing*. Non sono, invece, particolarmente rilevanti le modifiche introdotte dal nuovo principio contabile con riferimento al bilancio del locatore (*lessor*). Per una dettagliata descrizione di quanto previsto dal Principio si rimanda a quanto descritto in apposito paragrafo dei principi contabili applicati. Con riferimento agli impatti derivanti dalla prima applicazione, invece, si rimanda alla Nota n. 3 "IFRS 16" nel prosieguo delle presenti Note esplicative.

## PRIMA APPLICAZIONE DELL'IFRS 16

Il Gruppo Caltagirone ha applicato l'IFRS 16 a partire dal 1° gennaio 2019; in tale contesto, è stata condotta un'analisi dettagliata per verificare gli impatti derivanti dall'introduzione di tale nuovo principio. L'approccio di transizione adottato è il "Modified Retrospective", che ha comportato la rilevazione del diritto di utilizzo alla data dell'applicazione iniziale con importo pari alla passività del *leasing*.

### Definizione di *leasing*

In precedenza il Gruppo stabiliva all'inizio del contratto se il contratto era, o conteneva, un *leasing* secondo l'IFRIC 4. In conformità all'IFRS 16, il Gruppo valuta se il contratto è o contiene un *leasing* sulla base della definizione di *leasing* riportata all'interno del principio.

Alla data di applicazione iniziale dell'IFRS 16, il Gruppo ha deciso di adottare l'espedito pratico che consente di non riesaminare quali operazioni costituiscono un *leasing*. L'IFRS 16 è stato applicato solo ai contratti che erano stati individuati in precedenza come *leasing*. I contratti che non erano stati identificati come *leasing* applicando lo IAS 17 e l'IFRIC 4 non sono stati valutati nuovamente al fine di stabilire se fossero un *leasing*. Pertanto, la definizione di *leasing* contenuta nell'IFRS 16 è stata applicata solo ai contratti sottoscritti o modificati il 1° gennaio 2019 o in data successiva.

### Modello contabile per il locatario

In qualità di locatario, in precedenza il Gruppo classificava i *leasing* come operativi o finanziari valutando se il *leasing* trasferiva sostanzialmente tutti i rischi e i benefici connessi alla proprietà dell'attività sottostante. Secondo l'IFRS 16, il Gruppo rileva nella Situazione Patrimoniale-Finanziaria le attività per il diritto di utilizzo e le passività del *leasing* per la maggior parte dei *leasing*.

Il Gruppo ha deciso di applicare le esenzioni alla rilevazione dei *leasing* di breve termine (inferiore a un anno - *short term lease*) e ai *leasing* di beni di modico valore (*low value lease*), ovvero quelli in cui il bene, quando nuovo, oppure il valore complessivo del contratto, siano pari o inferiori a 5.000 dollari. Per queste tipologie di contratto la società rileva i pagamenti dovuti come costo con un criterio a quote costanti, o con un altro criterio sistematico, se maggiormente rappresentativo. In caso di *leasing* di breve durata, lo stesso viene considerato quale nuovo *leasing* in caso di modifiche contrattuali o variazioni della durata.

Con riferimento ai *leasing* classificati come operativi in base allo IAS 17, alla data di applicazione iniziale, le passività del *leasing* sono state determinate per un importo pari



al valore attuale dei pagamenti residui dovuti per i *leasing*, attualizzati utilizzando il tasso di finanziamento marginale del Gruppo al 1° gennaio 2019. Le attività per il diritto di utilizzo sono state valutate ad un importo pari alla passività del *leasing*, rettificato dell'importo degli eventuali pagamenti anticipati o accumulati dovuti per il *leasing*. Inoltre, il Gruppo ha utilizzato i seguenti principali espedienti pratici per applicare l'IFRS 16 ai *leasing* classificati in precedenza come operativi secondo lo IAS 17:

- ha applicato un unico tasso di attualizzazione ad un portafoglio di *leasing* con caratteristiche simili;
  - ha applicato l'esenzione dalla rilevazione delle attività per il diritto di utilizzo e delle passività del *leasing* ai contratti la cui durata è inferiore a 12 mesi;
  - ha escluso i costi diretti iniziali dalla valutazione dell'attività per il diritto di utilizzo alla data dell'applicazione iniziale;
  - si è basato sulle esperienze acquisite alla data di applicazione iniziale del principio per determinare la durata del *leasing* contenente opzioni di proroga o di risoluzione.
- Relativamente agli impatti derivanti dall'applicazione dell'IFRS 16, si segnala un incremento delle attività per il diritto di utilizzo (*right-of-use*) pari a 90,9 milioni di euro ed un corrispondente effetto negativo sull'indebitamento finanziario netto pari a 90,9 milioni di euro.

In fase di valutazione delle passività del *leasing*, il Gruppo ha attualizzato i pagamenti dovuti per il *leasing* utilizzando il tasso di finanziamento marginale al 1° gennaio 2019. La media ponderata del tasso applicato è pari all'1,6%.

- “*Annual Improvements to IFRS Standards 2015-2017 Cycle*”, la cui omologazione da parte della UE è avvenuta in data 14 marzo 2019 con il Regolamento n. 412. Le modifiche introdotte, che si applicano ai bilanci relativi agli esercizi che hanno inizio il 1° gennaio 2019, o successivamente e rientranti nell'ordinaria attività di razionalizzazione e di chiarimento dei principi contabili internazionali, riguardano i seguenti principi: (i) IFRS 3 - *Business Combinations* e IFRS 11 - *Joint Arrangements*: lo IASB ha chiarito come contabilizzare l'incremento di interessenza in una *joint operation* che rispetta la definizione di *business*; (ii) IAS 12 - *Income Taxes*: lo IASB ha chiarito che gli effetti fiscali correlati al pagamento di dividendi (inclusi i pagamenti relativi a strumenti finanziari classificati nel Patrimonio Netto) sono rilevati in modo coerente con le transazioni o gli eventi sottostanti che hanno generato gli importi oggetto di distribuzione (es. rilevazione nel prospetto dell'utile/(perdita), ad OCI o nel Patrimonio Netto); (iii) IAS 23 - *Borrowing Costs*: lo IASB ha chiarito che i *general borrowing* per il calcolo degli oneri finanziari da capitalizzare sui *qualifying assets* non includono i *borrowings* che sono relativi specificatamente ai *qualifying asset* in fase di costruzione o sviluppo. Nel momento in cui tali *qualifying asset* sono disponibili per l'uso, i relativi *borrowings* sono considerati *general borrowing* ai fini dello IAS 23.
- Modifiche allo IAS 19 - *Employee Benefits*. Il documento “*Plan Amendment, Curtailment or Settlement (Amendments to IAS 19)*”, la cui omologazione da parte della UE è avvenuta in data 13 marzo 2019 con il Regolamento n. 402, chiarisce alcuni aspetti contabili relativi a modifiche, riduzioni o estinzioni di un piano a benefici definiti. Le modifiche si applicano per modifiche di piani, riduzioni o transazioni che si verificano a partire dal 1° gennaio 2019 o la data in cui vengono applicate per la prima volta.
- Modifiche allo IAS 28 - *Investments in associates and joint venture*. Il documento “*Long-term interests in Associates and Joint Ventures (Amendments to IAS 28)*”, la cui omologazione da parte dell'UE è avvenuta l'8 febbraio 2019 con il Regolamento n. 237,

ha l'obiettivo di chiarire alcuni aspetti nei casi in cui le società finanziano società collegate e *joint venture* con azioni privilegiate o mediante finanziamenti per i quali non è previsto il rimborso nel prevedibile futuro ("*Long-Term Interests*" o "LTI"). In particolare, l'emendamento chiarisce che tali tipologie di crediti, sebbene rappresentino un'estensione dell'investimento netto in tali partecipate a cui si applica lo IAS 28, sono comunque soggette alle disposizioni in materia di riduzione di valore ("*impairment*") dell'IFRS 9. Le modifiche si applicano ai bilanci relativi agli esercizi che hanno inizio il 1° gennaio 2019, o successivamente.

- *IFRIC 23 Uncertainty over Income Tax Treatments*, la cui omologazione da parte dell'UE è avvenuta in data 23 ottobre 2018 con il Regolamento n. 1595, che fornisce indicazioni su come riflettere nella contabilizzazione delle imposte sui redditi le incertezze sul trattamento fiscale di un determinato fenomeno. L'IFRIC 23 si applica ai bilanci relativi agli esercizi che hanno inizio il 1° gennaio 2019 o successivamente.
- Modifiche all'IFRS 9 - *Financial Instruments*. Il documento "*Prepayment features with Negative Compensation (Amendments to IFRS 9)*", la cui omologazione da parte dell'UE è avvenuta il 22 marzo 2018 con il Regolamento n. 498, ha l'obiettivo di modificare i requisiti dell'IFRS 9 con riferimento alle seguenti due fattispecie: (i) le attività finanziarie che contengono opzioni di pagamento anticipato mediante compensazione negativa possono ora essere valutate al costo ammortizzato o al *fair value* tramite le altre componenti di Conto Economico Complessivo (FVOCI) se soddisfano gli altri requisiti rilevanti dell'IFRS 9; (ii) vengono introdotti nuovi criteri di contabilizzazione nel caso di modifiche non sostanziali che non comportano una *derecognition* in caso di modifiche o scambio di passività finanziarie a tasso fisso. Le modifiche si applicano ai bilanci relativi agli esercizi che hanno inizio il 1° gennaio 2019, o successivamente.

Ad eccezione di quanto già in precedenza commentato con riferimento all'IFRS 16, l'adozione dei nuovi standard applicabili a partire dal 1° gennaio 2019 non ha comportato effettivi significativi.

### **Principi contabili e interpretazioni su standard efficaci per gli esercizi finanziari successivi al 2019 e non adottati anticipatamente dal Gruppo**

- In data 29 marzo 2018 lo IASB ha pubblicato la versione rivista del *Conceptual Framework for Financial Reporting*. Le principali modifiche rispetto alla versione del 2010 riguardano un nuovo capitolo in tema di valutazione, migliori definizioni e *guidance*, in particolare con riferimento alla definizione di passività, e chiarimenti di importanti concetti, come *stewardship*, prudenza e incertezza nelle valutazioni. Le modifiche si applicano ai bilanci relativi agli esercizi che hanno inizio il 1° gennaio 2020. L'omologazione da parte dell'UE è avvenuta il 6 dicembre 2019 con il Regolamento n. 2075.
- In data 31 ottobre 2018 lo IASB ha pubblicato il documento "*Amendments to IAS 1 and IAS 8: Definition of Material*" con l'obiettivo di affinare e di allineare la definizione di "*Material*" presente in alcuni IFRS, in modo che la stessa sia anche coerente con il nuovo *Conceptual Framework for Financial Reporting* approvato a marzo 2018 ed omologato dall'UE in data 6 dicembre 2019. Le modifiche si applicano ai bilanci relativi agli esercizi che hanno inizio il 1° gennaio 2020. L'omologazione da parte dell'UE è avvenuta il 10 dicembre 2019 con il Regolamento n. 2014.
- In data 26 settembre 2019 lo IASB ha pubblicato il documento "*Amendments to IFRS 9, IAS 39 and IFRS 7: Interest rate benchmark reform*". L'obiettivo del documento è quello di consentire alle entità che redigono i bilanci di non interrompere le operazioni di

copertura, fino a quando non sia stata completata la riforma, ancora in corso a livello mondiale, degli indici di riferimento finanziari per il calcolo dei tassi di interesse. Tale riforma, in particolare, ha creato delle incertezze sulla tempistica e sull'ammontare dei flussi finanziari futuri connessi ad alcuni strumenti finanziari con il conseguente rischio di dover interrompere le relazioni di copertura designate in accordo allo IAS 39 o all'IFRS 9. Secondo lo IASB, interrompere le relazioni di copertura per via di tali incertezze non fornisce informazioni utili agli utilizzatori del bilancio; pertanto, il documento in esame ha apportato delle modifiche specifiche allo IAS 39, all'IFRS 9 e all'IFRS 7, introducendo delle deroghe temporanee all'applicazione delle disposizioni specifiche in materia di contabilizzazione delle operazioni di copertura (*hedge accounting*) dell'IFRS 9 e dello IAS 39, da applicare obbligatoriamente a tutte le operazioni di copertura direttamente impattate dalla riforma degli indici di riferimento per la determinazione dei tassi di interesse. Le modifiche si applicano ai bilanci relativi agli esercizi che hanno inizio il 1° gennaio 2020. L'omologazione da parte dell'UE è avvenuta il 16 gennaio 2020 con il Regolamento n. 34.

Alla data di approvazione del presente Bilancio consolidato, sono in corso da parte del Gruppo le analisi al fine di verificare l'esistenza di eventuali impatti derivanti dall'applicazione di tali nuovi principi contabili ed interpretazioni.

### **Principi contabili e interpretazioni di prossima applicazione**

Alla data di approvazione del presente Bilancio consolidato, risultano emanati dallo IASB, ma non ancora omologati dall'Unione Europea, taluni principi contabili, interpretazioni ed emendamenti, alcuni ancora in fase di consultazione, tra i quali si segnala quanto segue:

- In data 18 maggio 2017, lo IASB ha pubblicato il nuovo *standard* IFRS 17 *Insurance Contracts*, che sostituisce l'attuale IFRS 4. Il nuovo standard sui contratti assicurativi ha l'obiettivo di aumentare la trasparenza sulle fonti di profitto e sulla qualità degli utili realizzati e di garantire una elevata comparabilità dei risultati, introducendo un singolo principio di rilevazione dei ricavi che riflette i servizi forniti. Nel mese di giugno 2019, lo IASB ha pubblicato un *exposure draft* che include alcune modifiche all'IFRS 17 e il differimento dell'entrata in vigore del nuovo principio contabile al 1° gennaio 2022. Alla data di riferimento del presente Bilancio le modifiche all'IFRS 17 non sono state ancora approvate dallo IASB in via definitiva.
- In data 22 ottobre 2018 lo IASB ha pubblicato alcune modifiche all'IFRS 3. Il documento "*Amendment to IFRS 3 Business Combinations*" ha introdotto una definizione di *business* molto più restrittiva rispetto a quella contenuta nell'attuale versione dell'IFRS 3, nonché un percorso logico da seguire per verificare se una transazione è configurabile come una "*business combination*" o una semplice acquisizione di un *asset*. L'emendamento dovrà essere applicato alle acquisizioni che si verificano a partire dal 1° gennaio 2020. L'omologazione da parte dell'UE è prevista nel corso del 2020.
- In data 23 gennaio 2020 lo IASB ha pubblicato alcune modifiche all'IFRS 1. Il documento "*Classification of Liabilities as Current or Non-current (Amendments to IAS 1)*" prevede che una passività venga classificata come corrente o non corrente in funzione dei diritti esistenti alla data del bilancio. Inoltre, stabilisce che la classificazione non è impattata dall'aspettativa dell'entità di esercitare i propri diritti di posticipare il regolamento della passività. Infine, viene chiarito che tale regolamento si riferisce al trasferimento alla controparte di cassa, strumenti di capitale, altre attività o servizi. Le modifiche si applicano ai bilanci relativi agli esercizi che hanno inizio il 1° gennaio 2022. È consentita l'applicazione anticipata. Il processo di omologazione è ancora in corso.

Gli eventuali riflessi che i principi contabili, gli emendamenti e le interpretazioni di prossima applicazione potranno avere sull'informativa finanziaria del Gruppo sono in corso di approfondimento e valutazione.

## PRINCIPI DI CONSOLIDAMENTO

### AREA DI CONSOLIDAMENTO

Ragione sociale	Sede	Ragione sociale	Sede
Caltagirone SpA	Italia	Il Gazzettino SpA	Italia
Aalborg Cement Company Inc	Usa	Il Mattino SpA	Italia
Aalborg Portland A/S	Danimarca	Il Messaggero SpA	Italia
Aalborg Portland Holding A/S	Danimarca	Ilion Ltd	Turchia
Aalborg Portland Australia Pty Ltd	Australia	Imprese Tipografiche Venete Srl	Italia
Aalborg Portland Belgium SA	Belgio	Ind 2004 Srl	Italia
Aalborg Portland France SAS	Francia	Kars Cimento A.S.	Turchia
Aalborg Portland España SL	Spagna	Kudsk Og Dahl A/S	Danimarca
Aalborg Portland Islandi EHF	Islanda	Leggo Srl	Italia
Aalborg Portland Malaysia SDN BHD	Malesia	Lehigh White Cement Company	Usa
Aalborg Portland OOO LLC	Russia	Mantegna '87 Srl	Italia
Aalborg Portland Polska Spzoo	Polonia	Neales Waste Management Limited	Gran Bretagna
Aalborg Portland US Inc	Usa	NWM Holding Limited	Gran Bretagna
Aalborg Portland Anqing Co Ltd	Cina	Parted 1982 Srl	Italia
Aalborg Resources Sdn Bhd	Malesia	Piemme SpA	Italia
AB Sydsten	Svezia	P.I.M. Srl	Italia
Alfacem Srl	Italia	Quercia Limited	Gran Bretagna
Aventina Srl	Italia	Quotidiano di Puglia Srl	Italia
Basi 15 Srl	Italia	Recydia AS	Turchia
Buccimazza Ind. Work Corp.	Liberia	Servizi Italia 15 Srl	Italia
Calt 2004 Srl	Italia	S.I.Me. Srl	Italia
Caltagirone Editore SpA	Italia	Sinai White Portland Cement Company SAE	Egitto
Capitolium Srl	Italia	Skane Grus AB	Svezia
Ced Digital & Servizi Srl	Italia	Societe des Carrieres du Tournais SA	Belgio
Cementir Holding NV	Olanda	Spartan Hive SpA	Italia
Cementir España S.L.	Spagna	Stampa Roma 2015 Srl	Italia
Çimbeton A.S.	Turchia	Stampa Napoli 2015 Srl	Italia
Çimentaş A.S.	Turchia	Stampa Venezia Srl	Italia
Compagnie des Cimentes Belges SA	Belgio	Sureko AS	Turchia
Compagnie des Cimentes Belges France SA	Francia	Svim 15 Srl	Italia
Corriere Adriatico Srl	Italia	Unicon A/S	Danimarca
De Paepe Beton NV	Belgio	Unicon AS	Norvegia
Destek A.S.	Turchia	Vianco Srl	Italia
Domus Italia SpA	Italia	Vianini Energia Srl	Italia
Domus Roma 15 Srl	Italia	Vianini SpA	Italia
Everts Betongpump & Entreprenad AB	Svezia	Vianini Lavori SpA	Italia
Finced Srl	Italia	Vianini Pipe Inc	Usa
Gaetano Cacciatore Inc.	Usa	Viapar Srl	Italia
Globocem S.L.	Spagna	White Cement Company LLC	Usa

Il perimetro di consolidamento al dicembre 2019 ha subito variazioni rispetto allo stesso periodo del 2018 per:

- l'acquisizione della quota addizionale del 38,75% di Lehigh White Cement Company, che si è perfezionata il 29 marzo 2018. Per effetto di tale acquisizione, il Gruppo Cementir ha consolidato integralmente la suddetta società a partire dal 1° aprile 2018, mentre la stessa nel primo trimestre 2018 era consolidata con il metodo del Patrimonio Netto. La suddetta società, invece, è stata consolidata integralmente per l'intero esercizio 2019;
- il deconsolidamento della controllata Lovön Samverkan AB, società di diritto svedese appartenente al Gruppo Vianini Lavori aggiudicataria del bando di gara relativo alla costruzione di due lotti della tangenziale di Stoccolma, in virtù della perdita del controllo di fatto della società a seguito della risoluzione contrattuale avvenuta l'11 marzo 2019 da parte della committente Trafikverket e la successiva messa in stato di fallimento della Lovön Samverkan AB nel corso del 2019. La società in esame è stata consolidata integralmente per l'intero esercizio 2018;
- la fusione inversa di Domus Italia 2 Srl, appartenente al Gruppo Vianini in Domus Roma 15 Srl, anch'essa appartenente al medesimo Gruppo. Tale operazione, perfezionata in data 24 luglio 2019, non ha avuto effetti sul Bilancio consolidato, trattandosi di un'operazione tra società sotto comune controllo.
- la scissione non proporzionale e asimmetrica della società controllata Domus Roma 15 Srl, appartenente al Gruppo Vianini, in favore di una società beneficiaria di nuova costituzione denominata Immobili Residenziali Srl. In particolare, tale operazione ha comportato l'assegnazione da parte di Domus Roma, in favore della società beneficiaria, del ramo d'azienda costituito dagli elementi patrimoniali riguardanti il settore della vendita di beni immobili ed il mantenimento in capo alla società scissa di tutti gli elementi patrimoniali riguardanti il settore della locazione di beni immobili. La società beneficiaria, secondo il rapporto di cambio determinato dal Consiglio di Amministrazione della Domus Roma 15 Srl è stata successivamente attribuita al socio di minoranza, Unione Generale Immobiliare Srl, parte correlata, mentre il Gruppo Caltagirone, che inizialmente deteneva indirettamente il 55% della società scindenda, ha acquisito indirettamente il 100% della partecipazione. La scissione ha avuto efficacia contabile a partire dal 19 dicembre 2019.

Per l'elenco delle partecipazioni incluse nell'area di consolidamento e per la relativa modalità di consolidamento si fa riferimento al prospetto allegato alla presente Nota.

## PROCEDURE DI CONSOLIDAMENTO

Le società controllate sono consolidate secondo il metodo integrale. I criteri adottati per il consolidamento integrale sono i seguenti:

- le attività e le passività, gli oneri e i proventi delle entità consolidate integralmente sono assunti linea per linea, attribuendo ai soci di minoranza, ove applicabile, la quota di Patrimonio Netto e del Risultato netto del periodo di loro spettanza; tali quote sono evidenziate separatamente nell'ambito del Patrimonio Netto e del Conto Economico Complessivo consolidato;
- le transazioni e i saldi infragruppo, inclusi eventuali utili non realizzati verso terzi derivanti da rapporti intrattenuti tra società del Gruppo, sono eliminati al netto del relativo effetto fiscale, se significativo. Le perdite non realizzate non sono eliminate, qualora la transazione fornisca evidenza di una riduzione di valore dell'attività trasferita;

- gli utili o le perdite derivanti dalle cessioni di quote di partecipazione di società consolidate sono imputati a Patrimonio Netto di Gruppo come transazioni con gli azionisti per l'ammontare corrispondente alla differenza fra il prezzo di vendita e la corrispondente frazione del Patrimonio Netto consolidato ceduta. Nel caso in cui la cessione determini la perdita del controllo e quindi il deconsolidamento della partecipazione, la differenza tra il prezzo di vendita e la corrispondente quota di Patrimonio Netto consolidato ceduta è rilevata come utile o perdita al Conto Economico.

## SOCIETÀ CONTROLLATE

Per società controllate si intendono tutte le società su cui il Gruppo è esposto a rendimenti variabili, o detiene diritti su tali rendimenti, derivanti dal proprio rapporto con le stesse e nel contempo ha la capacità di incidere su tali rendimenti esercitando il proprio potere su tali entità. Nel valutare l'esistenza del controllo si prendono in considerazione anche i diritti di voto potenziali.

Le società controllate sono consolidate a partire dalla data in cui si assume il controllo fino al momento in cui tale controllo cessa di esistere.

I bilanci oggetto di consolidamento sono redatti al 31 dicembre, ovvero alla data di riferimento del Bilancio consolidato, e sono generalmente quelli appositamente predisposti e approvati dagli Organi Amministrativi delle singole società, opportunamente rettificati, ove necessario, per uniformarli ai principi contabili della Capogruppo.

Non sono incluse nel Bilancio consolidato le controllate inattive o che generano un volume di affari non significativo, in quanto la loro incidenza sui valori del Bilancio consolidato del Gruppo non è rilevante. Le società controllate escluse dall'area di consolidamento sono valutate al *fair value*.

## INTERESSENZE IN ACCORDI A CONTROLLO CONGIUNTO

Un accordo a controllo congiunto è un accordo attraverso il quale due o più parti condividono contrattualmente il controllo su di un "accordo" (*arrangement*) ossia quando le decisioni concernenti le attività rilevanti a questo correlate richiedono il consenso unanime delle parti. Per ciò che concerne la modalità di valutazione e di rappresentazione in bilancio, l'IFRS 11 prevede modalità differenti per:

- *Joint Operations* (JO): un accordo a controllo congiunto nel quale le parti che detengono il controllo congiunto hanno diritti sulle attività e obbligazioni per le passività relative all'accordo;
- *Joint Ventures* (JV): un accordo a controllo congiunto nel quale le parti che detengono il controllo congiunto vantano diritti sulle attività nette dell'accordo.

La formulazione dell'IFRS 11 in merito alla distinzione tra JO e JV è dunque basata sui diritti e le obbligazioni derivanti ai *co-venturer* in relazione alla partecipazione all'accordo congiunto, ossia sulla sostanza del rapporto e non sulla forma giuridica dello stesso.

Per ciò che concerne la rappresentazione nel Bilancio consolidato delle JV, l'IFRS 11 prevede come unico criterio di consolidamento il metodo del Patrimonio Netto, descritto nel seguito.

Per quanto attiene le JO poiché i soggetti che partecipano all'accordo condividono i diritti sulle attività e si assumono le obbligazioni sulle passività legate all'accordo, l'IFRS 11 dispone che ogni *joint operator* deve riconoscere nel proprio bilancio il valore *pro-quota* delle attività, passività, costi e ricavi della relativa JO.

## SOCIETÀ COLLEGATE

Le società collegate, sono le imprese nelle quali il Gruppo esercita un'influenza notevole, che si presume sussistere quando la partecipazione è compresa tra il 20% e il 50% dei diritti di voto.

Le partecipazioni in società collegate sono valutate con il metodo del Patrimonio Netto e sono inizialmente iscritte al costo di acquisto.

Il metodo del Patrimonio Netto è di seguito descritto:

- il valore contabile di tali partecipazioni risulta allineato al Patrimonio Netto e comprende l'iscrizione dei maggiori valori attribuiti alle attività e alle passività e dell'eventuale avviamento individuati al momento dell'acquisizione;
- gli utili o le perdite di pertinenza del Gruppo sono contabilizzati dalla data in cui l'influenza notevole, o il controllo congiunto, ha avuto inizio e fino alla data in cui l'influenza notevole, o il controllo congiunto, cessa; nel caso in cui, per effetto delle perdite, la società valutata con il metodo in oggetto evidenzia un Patrimonio Netto negativo, il valore di carico della partecipazione è annullato e l'eventuale eccedenza di pertinenza del Gruppo, laddove questo ultimo si sia impegnato ad adempiere a obbligazioni legali o implicite dell'impresa partecipata, o comunque a coprirne le perdite, è rilevata in un apposito fondo; le variazioni patrimoniali delle società valutate con il metodo del Patrimonio Netto non rappresentate dal risultato di Conto Economico sono contabilizzate direttamente a rettifica delle riserve di Patrimonio Netto;
- gli utili e le perdite significative non realizzati generati su operazioni poste in essere tra la Capogruppo/società controllate e la partecipata valutata con il metodo del Patrimonio Netto sono eliminati in funzione del valore della quota di partecipazione del Gruppo nella partecipata stessa; le perdite non realizzate sono eliminate, a eccezione del caso in cui esse siano rappresentative di riduzione di valore.

## CRITERI DI VALUTAZIONE

### ATTIVITÀ IMMATERIALI A VITA UTILE DEFINITA

Le attività immateriali sono costituite da elementi non monetari, privi di consistenza fisica, chiaramente identificabili, controllabili e atti a generare benefici economici futuri. Tali elementi sono rilevati al costo, comprensivi dei costi accessori di diretta imputazione necessari a rendere le attività disponibili all'uso.

Per ciascuna attività immateriale al momento di prima rilevazione viene determinata la vita utile. Nel caso che, sulla base di un'analisi di tutti i fattori rilevanti, non ci sia un prevedibile limite al periodo in cui ci si attende che si genereranno flussi di cassa in entrata per il Gruppo, l'attività immateriale viene considerata a vita utile indefinita. La stima della vita utile è riesaminata con periodicità annuale ed eventuali cambiamenti, laddove necessari, sono apportati con applicazione prospettica.

Le attività immateriali sono eliminate dal bilancio al momento della vendita o quando non sussistono benefici economici futuri attesi dal loro uso e l'eventuale perdita o utile (calcolata come differenza tra il valore di cessione ed il valore di carico) viene rilevata a Conto Economico nell'anno della suddetta eliminazione.

Le attività immateriali a vita utile definita sono esposte al netto dei relativi ammortamenti accumulati e di eventuali perdite di valore determinate secondo le modalità descritte nel seguito. L'ammortamento ha inizio quando l'attività è disponibile all'uso ed è ripartito sistematicamente in relazione alla residua possibilità di utilizzazione della stessa e cioè sulla base della vita utile. Nell'esercizio in cui l'attività immateriale diviene disponibile per l'uso, l'ammortamento è determinato tenendo conto del momento effettivo in cui la condizione si manifesta.

La vita utile stimata delle principali attività immateriali a vita utile definita è la seguente:

	<b>Vita utile attività immateriali a vita utile definita</b>
Costi di sviluppo	5 anni
Diritti di concessione, licenze e marchi	4 - 18 - 30 anni
Altre attività immateriali: <i>Lista clienti</i>	5 - 22 anni 15 - 20 anni

#### **ATTIVITÀ IMMATERIALI A VITA UTILE INDEFINITA**

Le attività immateriali aventi vita utile indefinita sono quelle attività per le quali, sulla base di un'analisi di tutti i fattori rilevanti, non c'è un prevedibile limite al periodo in cui ci si attende che si genereranno flussi di cassa in entrata per il Gruppo. Le Testate Editoriali sono considerate attività a vita utile indefinita.

Le attività immateriali a vita utile indefinita sono inizialmente rilevate al costo di acquisto, determinato secondo le stesse modalità indicate per le attività immateriali a vita utile definita, e non sono ammortizzate, bensì soggette annualmente o più frequentemente, se specifici eventi indicano la possibilità che abbiano subito una perdita di valore, a verifiche finalizzate ad accertare la recuperabilità del loro valore secondo le modalità previste per l'avviamento descritte nel seguito. Le eventuali svalutazioni effettuate sono ripristinate qualora vengano meno i motivi che le hanno generate. Nel caso di acquisizione di società controllate, le attività, le passività e le passività potenziali acquisite ed identificabili sono rilevate al loro valore corrente (*fair value*) alla data di acquisizione. La differenza positiva tra il costo di acquisto e la quota di possesso del Gruppo del valore corrente di tali attività e passività è classificata come avviamento e iscritta in Bilancio come attività immateriale. L'eventuale differenza negativa ("avviamento negativo") è invece rilevata a Conto Economico al momento dell'acquisizione.

Dopo la rilevazione iniziale, l'avviamento non è ammortizzato, ma viene sottoposto annualmente, o più frequentemente se specifici eventi indicano la possibilità di aver subito una perdita di valore, a verifiche per determinare l'esistenza di eventuali riduzioni di valore. Le eventuali svalutazioni effettuate non sono ripristinate qualora vengano meno i motivi che le hanno generate.

#### **IMMOBILI, IMPIANTI E MACCHINARI**

Gli immobili, impianti e macchinari sono rilevati al costo, comprensivo dei costi accessori direttamente imputabili e necessari alla messa in funzione del bene per l'uso per cui è stato acquistato, incrementato, in presenza di obbligazioni attuali, del valore attuale del costo stimato per lo smantellamento e la rimozione dell'attività.

Gli oneri finanziari che sono direttamente imputabili all'acquisizione, alla costruzione o alla produzione di un bene, sono capitalizzati come parte del costo del bene stesso fino al momento in cui il bene è pronto per l'uso previsto o la vendita.

Gli oneri sostenuti per le manutenzioni e le riparazioni di natura ordinaria e/o ciclica sono direttamente imputati al Conto Economico dell'esercizio in cui sono sostenuti. La capitalizzazione dei costi inerenti l'ampliamento, l'ammodernamento o il miglioramento degli elementi strutturali di proprietà o in uso da terzi, è effettuata esclu-



sivamente nei limiti in cui gli stessi rispondano ai requisiti per essere separatamente classificati come attività o parte di una attività applicando il criterio del *component approach*.

Gli immobili, impianti e macchinari sono esposti al netto dei relativi ammortamenti accumulati e di eventuali perdite di valore determinate in base alle modalità descritte nel seguito. L'ammortamento è calcolato in quote costanti in base alla vita utile stimata del bene per l'impresa, che è riesaminata con periodicità annuale ed eventuali cambiamenti, laddove necessari, sono apportati con applicazione prospettica. Le cave sono ammortizzate in base ai quantitativi estratti nel periodo in relazione alla quantità estraibile nel periodo di sfruttamento della cava (criterio scavato/scavabile). In presenza di un'obbligazione specifica, viene iscritto un apposito fondo nel passivo al fine del ripristino ambientale dei siti oggetto di sfruttamento.

La vita utile stimata dei principali immobili, impianti e macchinari è la seguente:

<b>Vita utile dell'attività materiale</b>	
Cave	Scavato/Scavabile
Fabbricati destinati all'industria	18 - 30 anni
Fabbricati	33 anni
Impianti antinquinamento	7 anni
Impianti di produzione	10 - 20 anni
Impianti generici	8 - 10 anni
Impianti specifici	6 - 8 anni
Attrezzature	2,5 - 4 anni
Mobili e macchine d'ufficio	8 anni
Autoveicoli da trasporto	4 - 5 anni
Macchine elettroniche	5 anni
Escavatori, mezzi operativi, autoveicoli da trasporto	5 anni
Costruzioni leggere	8 - 10 anni
Casseformi metalliche	4 anni
Rotative da stampa	15 anni

Si precisa che gli intervalli sopra riportati, che identificano i limiti minimi e massimi, riflettono la presenza nella stessa categoria di cespiti, di componenti caratterizzati da vite utili diverse.

I terreni, sia liberi da costruzione sia annessi a fabbricati civili e industriali, non sono ammortizzati in quanto elementi a vita utile illimitata.

Qualora il bene oggetto di ammortamento sia composto da elementi distintamente identificabili la cui vita utile differisce significativamente da quella delle altre parti che compongono l'attività, l'ammortamento è effettuato separatamente per ciascuna delle parti che compongono il bene in applicazione del principio del *component approach*.

Al momento della vendita o quando non sussistono benefici economici futuri attesi dall'uso di una attività materiale, essa viene eliminata dal Bilancio e l'eventuale perdita o utile (calcolata come differenza tra il valore di cessione ed il relativo valore netto contabile) viene rilevata a Conto Economico nell'anno della suddetta eliminazione.

## LOCATARIO

**Individuazione del *leasing***

Alla data di inizio del contratto (*inception date*, anteriore tra quella di stipula del contratto e quella in cui le parti si impegnano a rispettare i termini contrattuali), e successivamente, ad ogni modifica dei termini e delle condizioni contrattuali, la società verifica se lo stesso contiene o rappresenta un *leasing*. In particolare, un contratto contiene o rappresenta un *leasing* se trasferisce il diritto di controllare l'utilizzo di un bene identificato, per un periodo di tempo stabilito, in cambio di un corrispettivo. Per valutare se un contratto contiene o rappresenta un *leasing* la società:

- valuta se, rispetto all'attività identificata, detiene il diritto di ottenere sostanzialmente tutti i benefici economici connessi con il suo utilizzo lungo tutto il periodo di utilizzo;
- verifica se il contratto si riferisce all'utilizzo di una attività specificata, esplicitamente o implicitamente, fisicamente distinta o rappresentante sostanzialmente tutta la capacità di un'attività fisicamente distinta. Se il fornitore ha il diritto sostanziale di sostituzione, l'attività non è identificata;
- verifica se ha il diritto di dirigere l'utilizzo dell'attività. La società ritiene di godere di questo diritto quando ha i diritti per assumere le decisioni che sono le più rilevanti per cambiare la modalità e la finalità di utilizzo dell'attività stessa.

Per i contratti contenenti più componenti, di natura *leasing* e non *leasing*, e quindi rientranti sotto altri principi contabili, occorre separare le singole componenti alle quali applicare i rispettivi principi contabili.

La durata del *leasing* inizia quando il locatore mette il bene a disposizione del locatario (*commencement date*) ed è determinata considerando il periodo non annullabile del contratto, cioè il periodo durante il quale le parti hanno dei diritti e degli obblighi legalmente esecutivi (*enforceable*) e include anche i *rent-free period*. A tale durata si aggiunge:

- il periodo coperto da un'opzione di rinnovo del contratto ("opzione di proroga" o *renewal option*), quando la società è ragionevolmente certa di esercitare tale opzione;
- i periodi successivi alla data di risoluzione ("opzione di risoluzione" o *termination option*), quando la società è ragionevolmente certa di non esercitare tale opzione.

Le opzioni di risoluzione detenute solo dal locatore non sono considerate.

La ragionevole certezza di esercitare o meno un'opzione di proroga o risoluzione prevista dal contratto è verificata dalla società alla data di decorrenza, considerando tutti i fatti e le circostanze che generano un incentivo economico all'esercizio o meno dell'opzione, ed è successivamente riverificata ogni qualvolta si presentino eventi significativi o cambiamenti nelle circostanze che potrebbero incidere sulla sua determinazione, e che sono sotto il controllo della società.

**Contabilizzazione del *leasing***

Alla data di decorrenza del *leasing*, la società rileva l'attività per il diritto di utilizzo (*Right of Use o RoU*) e la passività del *leasing* (*lease liability*).

L'attività consistente nel diritto di utilizzo viene inizialmente valutata al costo, comprensivo dell'importo della valutazione iniziale della passività del *leasing*, rettificato dei pagamenti dovuti per il *leasing* effettuati alla data o prima della data di decorrenza, incrementato dei costi diretti iniziali sostenuti e di una stima dei costi che il locatario dovrà sostenere per lo smantellamento e la rimozione dell'attività sottostante o per il ripristino dell'attività sottostante o del sito in cui è ubicata, al netto degli incentivi al *leasing* ricevuti.

La passività del *leasing* viene valutata al valore attuale dei pagamenti dovuti per il *leasing* non versati alla data di decorrenza. Ai fini dell'attualizzazione la società utilizza, quando possibile e se evincibile dal contratto, il tasso di interesse implicito del *leasing* o, in alternativa, il tasso di finanziamento marginale (*incremental borrowing rate - IBR*). I pagamenti dovuti per il *leasing* inclusi nella valutazione della passività comprendono i pagamenti fissi, i pagamenti variabili che dipendono da un indice o un tasso, gli importi che si prevede di pagare a titolo di garanzia sul valore residuo, il prezzo di esercizio di un'opzione di acquisto (che la società ha la ragionevole certezza di esercitare), i pagamenti dovuti in un periodo di rinnovo facoltativo (se la società ha la ragionevole certezza di esercitare l'opzione di rinnovo) e le penalità di risoluzione anticipata (a meno che la società non abbia la ragionevole certezza di non risolvere anticipatamente il *leasing*). Successivamente, l'attività per il diritto di utilizzo viene ammortizzata a quote costanti per l'intera durata del contratto, a meno che il contratto stesso non preveda il trasferimento della proprietà al termine della durata del *leasing* ovvero il costo del *leasing* rifletta il fatto che il locatario eserciterà l'opzione di acquisto. In tale ultima fattispecie l'ammortamento dovrà essere il più breve tra la vita utile del bene e la durata del contratto. Le vite utili stimate delle attività per il diritto di utilizzo sono calcolate secondo il medesimo criterio applicato alle voci di immobilizzazioni di riferimento. Inoltre, l'attività per il diritto di utilizzo viene diminuita delle eventuali perdite per riduzione di valore (*impairment*) e rettificata al fine di riflettere le rimisurazioni della passività del *leasing*. La passività del *leasing*, successivamente alla valutazione iniziale alla data di decorrenza, è valutata al costo ammortizzato utilizzando il criterio dell'interesse effettivo ed è rimisurata in caso di modifica dei futuri pagamenti dovuti per il *leasing* derivanti da una variazione dell'indice o tasso, in caso di modifica dell'importo che la società prevede di dover pagare a titolo di garanzia sul valore residuo o quando la società modifica la sua valutazione con riferimento all'esercizio o meno di un'opzione di acquisto, proroga o risoluzione. Quando la passività del *leasing* viene rimisurata, il locatario procede ad una corrispondente modifica dell'attività per il diritto di utilizzo. Se il valore contabile dell'attività per il diritto di utilizzo è ridotto a zero, la modifica viene rilevata nell'utile/(perdita) dell'esercizio. Nel prospetto della situazione patrimoniale-finanziaria, la società espone le attività per il diritto di utilizzo tra le immobilizzazioni, nella stessa voce nella quale sarebbero esposte tali attività, se fossero di proprietà; e le passività del *leasing* tra le passività finanziarie. A Conto Economico gli interessi passivi sulle passività del *leasing* costituiscono una componente degli oneri finanziari e sono esposti separatamente dalle quote di ammortamento delle attività per il diritto di utilizzo.

## LOCATORE

### **Individuazione del *leasing***

Alla data di inizio del contratto e, successivamente, ad ogni modifica dei termini e delle condizioni contrattuali, la società classifica ognuno dei suoi *leasing* "attivi" come *leasing* finanziario o *leasing* operativo. A tal fine, la società valuta in linea generale se il *leasing* trasferisce sostanzialmente tutti i rischi e i benefici connessi alla proprietà dell'attività sottostante. In tal caso, il *leasing* è classificato quale finanziario, altrimenti quale operativo. Nell'ambito di tale valutazione, la società considera tra i vari indicatori, se la durata del *leasing* copre la maggior parte della vita economica dell'attività sottostante e/o la presenza o meno di opzioni di acquisto ragionevolmente esercitabili.

Per i contratti contenenti una componente *leasing* e una o più componenti *leasing* e non *leasing*, la società ripartisce il corrispettivo del contratto applicando l'IFRS 15.

### **Contabilizzazione del *leasing***

In caso di *leasing* finanziario la società rileva nel prospetto della Situazione Patrimoniale-Finanziaria l'attività quale credito ad un valore uguale all'investimento netto nel *leasing*. Per valutare l'investimento netto nel *leasing* la società ricorre al tasso di interesse implicito del *leasing*, definito in modo tale da ricomprendere i costi diretti iniziali. All'investimento netto nel *leasing*, la società applica le disposizioni previste dall'IFRS 9 in tema di eliminazione contabile ed accantonamenti per riduzione di valore.

I proventi finanziari vengono rilevati lungo la durata del *leasing* sulla base di un criterio sistematico.

In caso di *leasing* operativo la società rileva i pagamenti ricevuti come proventi con un criterio a quote costanti lungo la durata del *leasing*, nella voce "altri ricavi delle vendite e prestazioni".

### ***Sub-leasing***

Per quanto riguarda i *sub-leasing*, la società, in qualità di locatore intermedio, classifica la sua quota nel *leasing* principale separatamente dal *sub-leasing*. A tal fine, classifica il *sub-leasing* con riferimento all'attività per il diritto di utilizzo derivante dal *leasing* principale, piuttosto che facendo riferimento all'attività sottostante. Se il *leasing* principale è un *leasing* a breve termine che la società ha contabilizzato applicando l'esenzione prevista dal principio e di seguito esposta, il *sub-leasing* è classificato come *leasing* operativo. In presenza di *sub-leasing* il *leasing* principale non è mai considerato di modesto valore.

## **INVESTIMENTI IMMOBILIARI**

Gli immobili posseduti al fine di conseguire canoni di locazione o per l'apprezzamento del capitale investito o per entrambe le motivazioni (diversi da quelli destinati all'uso nella produzione o nella fornitura di beni o di servizi o nell'amministrazione aziendale, iscritti nella voce immobili, impianti e macchinari, e da quelli destinati alla vendita nel normale svolgimento dell'attività imprenditoriale, che sono iscritti al costo tra le rimanenze) sono valutati al *fair value* e non assoggettati ad ammortamento; le variazioni di valore sono imputate a Conto Economico.

Il *fair value* viene determinato sulla base delle seguenti metodologie in funzione della tipologia dell'investimento:

- *market value approach*, ossia sulla base dell'analisi di un campione di transazioni di vendita recenti di proprietà immobiliari identiche, localizzate in prossimità di quelle oggetto della valutazione. Il valore così determinato viene poi rettificato per tener conto delle peculiarità dell'immobile o del terreno (livello 2);
- proiezione dei flussi finanziari attualizzati basati su stime attendibili di flussi finanziari futuri supportate da canoni di locazione e/o di altri contratti esistenti (livello 3).

## **PERDITE DI VALORE**

Periodicamente viene verificata l'esistenza di eventi o cambiamenti di situazioni che indichino che il valore di carico delle attività immateriali e materiali non possa essere recuperato. Se esiste un'indicazione di questo tipo si procede alla determinazione del loro valore recuperabile e, nel caso in cui il valore netto contabile ecceda il valore recuperabile, le attività sono svalutate fino a riflettere il loro valore recuperabile. Relativamente agli avviamenti ed alle altre attività immateriali a vita indefinita il valore

recuperabile è stimato con cadenza annuale o, comunque, ogni volta che mutate circostanze o eventi specifici lo richiedano.

Il valore recuperabile delle attività materiali ed immateriali è rappresentato dal maggiore tra il valore corrente al netto dei costi di dismissione e il loro valore d'uso, laddove il valore d'uso è rappresentato dal valore attuale dei flussi finanziari futuri che si prevede abbiano origine dall'attività o, per le attività che non generano autonomamente flussi finanziari ampiamente indipendenti, dall'insieme di attività che compongono l'unità generatrice di flussi finanziari cui tale attività appartiene ("cash generating unit").

Nel definire il valore d'uso, i flussi finanziari futuri attesi sono attualizzati utilizzando un tasso di sconto ante imposte che riflette la stima corrente del mercato riferito al costo del denaro rapportato al tempo e ai rischi specifici dell'attività.

Una riduzione di valore è riconosciuta nel Conto Economico qualora il valore di iscrizione dell'attività, o della relativa *cash generating unit* a cui essa è allocata, è superiore al valore recuperabile; le perdite di valore della *cash generating unit* sono imputate in primo luogo a riduzione del valore contabile dell'eventuale avviamento attribuito e, quindi, a riduzione delle altre attività, in proporzione al relativo valore contabile. Qualora vengano meno i presupposti per una svalutazione precedentemente effettuata su immobili, impianti e macchinari ed attività immateriali diversi da avviamento, il valore contabile dell'attività viene ripristinato con imputazione a Conto Economico, nei limiti del valore netto di carico che l'attivo in oggetto avrebbe avuto se non fosse stata effettuata la svalutazione e fossero stati effettuati gli ammortamenti.

Nel caso in cui la riduzione di valore derivante dal *test* sia superiore al valore dell'attività oggetto del *test* allocato alla *cash generating unit* cui la stessa appartiene, l'ammontare residuo è allocato alle attività incluse nella *cash generating unit* in proporzione del loro valore di carico. Tale allocazione ha come limite minimo l'ammontare più alto tra:

- il relativo *fair value* dell'attività al netto dei costi di dismissione;
- il relativo valore in uso, come sopra definito;
- zero.

Le perdite di valore sono contabilizzate nel Conto Economico fra i costi per ammortamenti e svalutazioni.

## PARTECIPAZIONI E TITOLI NON CORRENTI

Le partecipazioni in imprese diverse da quelle controllate, collegate e *joint venture*, per cui si rimanda all'area di consolidamento (generalmente con una percentuale di possesso inferiore al 20%) sono iscritte, al momento dell'acquisto, nella voce "Partecipazioni e titoli non correnti" inizialmente al costo, rilevato alla data di effettuazione dell'operazione, in quanto rappresentativo del *fair value*, comprensivo dei costi di transazione direttamente attribuibili alla relativa transazione.

Successivamente alla contabilizzazione iniziale, tali partecipazioni sono valutate al *fair value* con imputazione degli effetti nel Patrimonio Netto in ossequio all'IFRS 9.

Tali partecipazioni, non di controllo né di collegamento, che non sono quotate in un mercato attivo e per le quali l'impiego di un opportuno modello di valutazione non risulti attendibile sono valutate, comunque, al costo.

Nel caso di partecipazioni valutate al costo, si procede ad una svalutazione con impatto al Conto Economico laddove siano individuate perdite durevoli di valore. Qualora vengano meno le cause che hanno indotto la svalutazione è necessario ripristinare il valore fino alla concorrenza, al massimo, del costo originario. Tale ripristino viene iscritto a Conto Economico.

## RIMANENZE

Le rimanenze di materie prime, semilavorati e prodotti finiti sono iscritte al costo e valutate al minore tra il costo ed il valore netto di presumibile realizzo. Il costo di acquisto viene determinato con il metodo del Costo Medio Ponderato (CMP) ed include gli oneri accessori di competenza. Al fine di determinare il valore netto di presumibile realizzo, il valore di eventuali rimanenze obsolete o di lento rigiro viene svalutato in relazione alla previsione di utilizzo/realizzo netto futuro, mediante l'iscrizione di un apposito fondo rettificativo a riduzione del valore delle rimanenze stesse.

I prodotti finiti rappresentati da immobili e da aree edificabili sono iscritti al costo di acquisto o di produzione ovvero al valore di realizzo desumibile dall'andamento del mercato, se minore. Il costo è determinato con il metodo del costo specifico sostenuto.

## DIRITTI DI EMISSIONE

Relativamente ai diritti di emissioni (o CO<sub>2</sub>) in atmosfera, si precisa che il trattamento contabile dei diritti di emissione (CO<sub>2</sub>) in atmosfera non è espressamente disciplinato dagli IFRS. Con riferimento ai diritti di emissione la contabilizzazione iniziale tra le attività immateriali avviene al *fair value* secondo il "cap and trade scheme", mentre la contabilizzazione successiva segue il criterio del "cost model"; i diritti di emissione rilevati tra le attività immateriali non sono soggetti ad ammortamento ma ad *impairment test*. Alla fine di ogni periodo qualora la produzione richieda una disponibilità di quote CO<sub>2</sub> maggiore di quelle disponibili presso il registro la società accantona un fondo rischi ed oneri in relazione al valore di mercato (*fair value*) relativo al numero di quote che devono essere successivamente acquisite sul mercato.

## STRUMENTI FINANZIARI

### Classificazione e misurazione

L'IFRS 9 prevede specifiche disposizioni per la classificazione e la valutazione delle attività finanziarie che riflettono il modello di *business* secondo cui vengono gestite tali attività e le caratteristiche dei loro flussi finanziari.

Le attività finanziarie sono classificate in tre categorie principali: al costo ammortizzato, al *fair value* rilevato nelle altre componenti del Conto Economico Complessivo (FVOCI) e al *fair value* rilevato nell'utile/(perdita) dell'esercizio (FVTPL).

Le analisi che un'entità deve svolgere per classificare le attività finanziarie nelle suddette categorie seguono una prima distinzione a seconda se siamo in presenza di un titolo di capitale, un titolo di debito o un derivato.

Tutte le attività finanziarie rappresentate da TITOLI DI CAPITALE sono sempre rilevate al *fair value*.

Nel caso in cui il titolo sia detenuto con finalità di trading, le variazioni di *fair value* devono essere rilevate a Conto Economico, mentre per tutti gli altri investimenti l'entità potrà decidere, alla Data di rilevazione iniziale, di rilevare successivamente tutte le variazioni di *fair value* nelle altre componenti del Conto Economico Complessivo (OCI), esercitando la FVTOCI option. In tal caso, gli importi accumulati a OCI non saranno mai riversati nell'utile/(perdita) dell'esercizio anche in caso di eliminazione contabile dell'investimento. L'applicazione dell'opzione "FVTOCI" è irrevocabile e le riclassifiche tra le tre categorie non sono concesse. Tale opzione è stata adottata per la valutazione delle partecipazioni in altre imprese.

Per quanto riguarda invece la classificazione delle attività finanziarie rappresentate dai CREDITI E DAI TITOLI DI DEBITO, è necessario considerare due elementi:

1. il modello di *business* adottato dalla società. In particolare:
  - *Held to Collect* (HTC), modello avente l'obiettivo di possedere l'attività finanziaria per l'incasso dei flussi contrattuali;
  - *Held To Collect and Sale* (HTC&S), modello avente l'obiettivo sia di incassare i flussi contrattuali derivanti dall'attività finanziaria sia di vendere l'attività finanziaria stessa;
  - altro modello di *business* diverso dai due precedenti.
2. le caratteristiche dei flussi di cassa contrattuali rinvenienti dallo strumento finanziario. In particolare si dovrà verificare se tali flussi di cassa contrattuali sono rappresentati unicamente dal pagamento del capitale e dagli interessi o diversamente includono anche altre componenti. Questa verifica è denominata SPPI Test (*Solely Payment of Principal and Interest Test*).

L'IFRS 9 fornisce le definizioni di capitale e interessi:

- il capitale è il *fair value* dell'attività finanziaria all'iscrizione iniziale e tale importo può cambiare nel tempo lungo la vita dello strumento finanziario (ad esempio, tramite rimborsi);
- gli interessi rappresentano, invece, la compensazione per il valore temporale del denaro e il rischio di credito sul capitale residuo.

Un'attività finanziaria rappresentata quindi da titoli di debito potrà essere classificata nelle seguenti categorie:

1. Costo ammortizzato quando:
  - a. i flussi di cassa contrattuali dello strumento sono rappresentati unicamente dal pagamento di capitale e interessi (SPPI Test superato); e
  - b. il *business model* adottato dalla società prevede che l'entità detenga l'attività finanziaria esclusivamente per incassare flussi di cassa contrattuali (modello di *business* HTC).

In questa categoria, gli strumenti finanziari sono inizialmente rilevati al *fair value*, inclusivo dei costi dell'operazione, e successivamente valutati al costo ammortizzato. Gli interessi (calcolati utilizzando il criterio dell'interesse effettivo), le perdite (e i ripristini delle perdite) per riduzione di valore, gli utili/(perdite) su cambi e gli utili/(perdite) derivanti dall'eliminazione contabile sono rilevati nell'utile/(perdita) dell'esercizio.

2. *Fair Value Through Other Comprehensive Income* (FVTOCI) quando:

- a. i flussi di cassa contrattuali dello strumento sono rappresentati unicamente dal pagamento di capitale e interessi (SPPI Test superato); e
- b. il *business model* adottato dalla società prevede che l'entità detenga l'attività finanziaria sia per incassare flussi di cassa contrattuali che flussi di cassa generati dalla vendita (modello di *business* HTC&S).

In tale categoria gli strumenti finanziari classificati sono inizialmente rilevati al *fair value*, inclusivo dei costi dell'operazione.

Gli interessi (calcolati utilizzando il criterio dell'interesse effettivo come nel previgente IAS 39), le perdite/(utili) per riduzione di valore e gli utili/(perdite) su cambi sono rilevati nell'utile/(perdita) dell'esercizio. Le altre variazioni del *fair value* dello strumento sono rilevate tra le altre componenti di Conto Economico Complessivo (OCI). Al momento dell'eliminazione contabile dello strumento, tutti gli utili/(perdite) accumulati a OCI saranno riclassificati nell'utile/(perdita) dell'esercizio.

3. *Fair Value Through Profit Or Loss* in via residuale, ovvero quando:
- non sono rispettati i criteri precedentemente descritti ovvero;
  - nel caso in cui si eserciti la *fair value option*.

Gli strumenti finanziari classificati in tale categoria sono inizialmente e successivamente rilevati al *fair value*. I costi dell'operazione e le variazioni del *fair value* sono rilevati nell'utile/(perdita) dell'esercizio.

### **Perdite per riduzione di valore**

L'IFRS 9 sostituisce il modello della 'perdita sostenuta' (*incurred loss*) previsto dallo IAS 39 con un modello previsionale della 'perdita attesa su crediti' (*expected credit loss* o 'ECL'). Il modello presuppone un livello significativo di valutazione in merito all'impatto dei cambiamenti dei fattori economici sull'ECL che saranno ponderati in base alle probabilità.

Il nuovo modello di perdita per riduzione di valore si applica alle attività finanziarie valutate al costo ammortizzato o al FVOCI, fatta eccezione per i titoli di capitale e le attività derivanti da contratti con i clienti.

Il principio prevede che i fondi a copertura su crediti siano valutati utilizzando i seguenti approcci metodologici: il "*General deterioration method*" e il "*Simplified approach*"; in particolare:

- il "*General deterioration method*" richiede la classificazione in tre *stage* degli strumenti finanziari inclusi nel perimetro di applicazione dell'IFRS 9. I tre *stage* riflettono il livello di deterioramento della qualità del credito dal momento in cui lo strumento finanziario è acquisito e comportano una differente modalità di calcolo dell'ECL;
- il "*Simplified approach*" prevede, per i crediti commerciali, *contract asset* e crediti derivanti da contratti di *leasing*, l'adozione di alcune semplificazioni, al fine di evitare che le entità siano costrette a monitorare i cambiamenti nel rischio di credito, così come previsto dal modello generale. La rilevazione della perdita secondo l'approccio semplificato deve essere *lifetime*, pertanto non è richiesta la *stage allocation*. Per tale tipologia, pertanto, i crediti sono suddivisi per *cluster* omogenei, con riferimenti ai quali sono successivamente determinati, per ogni *cluster*, i parametri di riferimento (PD, LGD, ed EAD) per il calcolo delle *lifetime expected credit losses* utilizzando le informazioni disponibili.

Nei casi in cui trova applicazione il *General Deterioration Method*, come anticipato, gli strumenti finanziari sono classificati in tre *stage* in funzione del deterioramento della qualità creditizia tra la data della rilevazione iniziale e quella di valutazione:

- Stage 1*: comprende tutte le attività finanziarie in esame al momento della loro prima rilevazione (Data di rilevazione iniziale) a prescindere da parametri qualitativi (es.: *rating*) e ad eccezione di situazioni con evidenze oggettive di *impairment*. Permangono in *Stage 1*, in fase di valutazione successiva, tutti gli strumenti finanziari che non hanno avuto un aumento significativo del rischio di credito rispetto alla Data di rilevazione iniziale o che abbiano un basso rischio di credito alla data di riferimento. Per tali attività sono riconosciute le perdite su crediti attese nei prossimi 12 mesi (*12-month ECL*) che rappresentano le perdite attese in considerazione della possibilità che si verifichino eventi di *default* nei prossimi 12 mesi. Gli interessi degli strumenti finanziari compresi in *Stage 1* sono calcolati sul valore contabile al lordo delle eventuali svalutazioni sull'*asset*;
- Stage 2*: comprende gli strumenti finanziari che hanno avuto un aumento significativo del rischio di credito rispetto alla Data di rilevazione iniziale, ma che non hanno



evidenze oggettive di *impairment*. Per tali attività sono riconosciute solo le perdite su crediti attese derivanti da tutti i possibili eventi di *default* lungo l'intera vita attesa dello strumento finanziario (*Lifetime ECL*). Gli interessi degli strumenti finanziari compresi in *Stage 2* sono calcolati sul valore contabile al lordo delle eventuali svalutazioni sull'*asset*;

- *Stage 3*: comprende le attività finanziarie che hanno evidenze oggettive di *impairment* alla data di valutazione. Per tali attività, sono riconosciute solo le perdite su crediti attese derivanti da tutti i possibili eventi di *default* lungo l'intera vita attesa dello strumento.

## DISPONIBILITÀ LIQUIDE E MEZZI EQUIVALENTI

Le disponibilità liquide e mezzi equivalenti sono contabilizzate al *fair value* e comprendono i depositi bancari, il denaro in cassa e altri valori equivalenti nonché investimenti con scadenze entro tre mesi dalla data di acquisto, ossia quei valori che possiedono i requisiti della disponibilità a vista o a brevissimo termine, del buon esito e dell'assenza di spese per la riscossione.

## STRUMENTI FINANZIARI DERIVATI

In linea con quanto previsto dall'IFRS 9, il Gruppo ha deciso, in fase di prima applicazione, di avvalersi della possibilità di continuare ad applicare le disposizioni dell'*hedge accounting* previste dallo IAS 39. Pertanto le disposizioni relative agli strumenti finanziari derivati sono rimaste invariate.

Il Gruppo utilizza strumenti finanziari derivati, utilizzati con l'intento di copertura, al fine di ridurre il rischio di cambio, di tasso e di variazioni nei prezzi di mercato.

Tutti gli strumenti finanziari derivati sono valutati e contabilizzati al *fair value*.

Le operazioni che soddisfano i requisiti per l'applicazione dell'*"hedge accounting"* sono classificate come operazioni di copertura, mentre le altre, anche se finalizzate alla gestione dei rischi, sono designate come aventi scopo di negoziazione. Pertanto, in conseguenza della mancata presenza, alla data di sottoscrizione, di alcuni dei requisiti formali richiesti dagli IFRS, le variazioni del *fair value* relativo a tali operazioni in strumenti derivati sono rilevate a Conto Economico.

Per gli strumenti derivati che soddisfano i requisiti per essere classificati come strumenti di copertura, le successive variazioni del *fair value* sono contabilizzate seguendo gli specifici criteri di seguito indicati.

Relativamente a ciascun strumento finanziario derivato qualificato per la rilevazione come strumento di copertura, è documentata la sua relazione con l'oggetto della copertura, compresi gli obiettivi di gestione del rischio, la strategia di copertura e i metodi per la verifica dell'efficacia. L'efficacia di ciascuna copertura è verificata sia al momento di accensione, sia durante la sua vita. Generalmente una copertura è considerata altamente "efficace" se, sia all'inizio che durante la sua vita, i cambiamenti del *fair value* (*fair value hedge*) o dei flussi di cassa attesi nel futuro (*cash flow hedge*) dell'elemento coperto sono sostanzialmente compensati dai cambiamenti del *fair value* dello strumento di copertura.

Quando la copertura riguarda le variazioni di *fair value* di attività o passività iscritte in bilancio (*fair value hedge*), sia le variazioni del *fair value* dello strumento di copertura, sia le variazioni dell'oggetto della copertura sono imputate al Conto Economico.

Nel caso di coperture finalizzate a neutralizzare il rischio di variazioni nei flussi di cassa originati dall'esecuzione futura di obbligazioni contrattualmente definite alla data di riferimento del bilancio (*cash flow hedge*), le variazioni del *fair value* dello strumento derivato registrate successivamente alla prima rilevazione sono contabilizzate, limitatamente alla sola quota efficace, nella voce "Riserve" del Patrimonio Netto, economico complessivo. Quando si manifestano gli effetti economici originati dall'oggetto della copertura, la riserva è riversata a Conto Economico fra le componenti finanziarie. Qualora la copertura non sia perfettamente efficace, la variazione di *fair value* dello strumento di copertura, riferibile alla porzione inefficace dello stesso, è immediatamente rilevata a Conto Economico. Se, durante la vita di uno strumento derivato, il manifestarsi dei flussi di cassa previsti e oggetto della copertura non è più considerato altamente probabile, la quota della voce "Riserve" relativa a tale strumento viene immediatamente riversata nel Conto Economico dell'esercizio. Viceversa, nel caso lo strumento derivato sia ceduto o non sia più qualificabile come strumento di copertura efficace, la parte della voce "Riserve" rappresentativa le variazioni di *fair value* dello strumento, sino a quel momento rilevata, viene mantenuta quale componente del Patrimonio Netto ed è riversata a Conto Economico seguendo il criterio di classificazione sopra descritto, contestualmente al manifestarsi dell'operazione originariamente oggetto della copertura. Nel determinare il *fair value* degli strumenti finanziari sono state utilizzate tecniche di *pricing* al fine di determinare il valore attuale dei flussi di cassa futuri agli stessi attribuibili mediante l'utilizzo delle curve di mercato in essere alla data di valutazione. È stata inoltre valorizzata la componente relativa al rischio inadempimento (proprio e della controparte) utilizzando una metodologia denominata *spreaded curve*.

#### LIVELLI GERARCHICI DI VALUTAZIONE DEL *FAIR VALUE*

In relazione alle attività e passività finanziarie rilevate nella Situazione Patrimoniale-Finanziaria al *fair value*, l'IFRS 13 richiede che tali valori siano classificati sulla base di una gerarchia di livelli che rifletta la significatività degli *input* utilizzati nella determinazione del *fair value*. Si distinguono i seguenti livelli:

- livello 1:** determinazione del *fair value* in base a prezzi quotati in mercati attivi per le attività o per le passività identiche a cui l'entità può accedere alla data di valutazione;
- livello 2:** determinazione del *fair value* in base a *input* diversi da prezzi quotati inclusi nel "livello 1" ma che sono osservabili direttamente (prezzi) o indirettamente (derivati dai prezzi) per le attività o per le passività;
- livello 3:** determinazione del *fair value* in base a modelli di valutazione i cui *input* non sono osservabili per le attività o per le passività.

Per l'identificazione del livello gerarchico di valutazione del *fair value*, si rinvia alle note relative alle attività che sono valutate al *fair value*.

#### BENEFICI PER I DIPENDENTI

La passività relativa ai benefici riconosciuti ai dipendenti ed erogati in coincidenza o successivamente alla cessazione del rapporto di lavoro e relativa a programmi a benefici definiti (TFR), al netto delle eventuali attività al servizio del piano, è determinata sulla base di ipotesi attuariali stimando l'ammontare dei benefici futuri che i dipendenti hanno maturato alla data di riferimento. La passività è rilevata per competenza lungo il periodo di maturazione del diritto.

Relativamente al Trattamento di Fine Rapporto, in seguito alle modifiche apportate alla disciplina dalla Legge 27 dicembre 2006, n. 296 e successivi Decreti e Regolamenti attuativi ('Riforma Previdenziale') emanati nei primi mesi del 2007, si segnala che:

- il TFR maturato al 31 dicembre 2006 continua ad essere considerato un piano a benefici definiti;
- il TFR maturato a partire dal 1° gennaio 2007, per le aziende italiane con un numero di dipendenti superiore a 50 unità, è considerato un piano a contribuzione definita.

La determinazione del valore attuale degli impegni del Gruppo è effettuata da attuari esterni con il "metodo della proiezione unitaria del credito" (*Projected Unit Credit Method*). Con tale metodo, la passività è proiettata al futuro per determinare il probabile ammontare da pagare al momento della risoluzione del rapporto di lavoro ed è poi attualizzata, scontando i futuri flussi di cassa a un tasso di interesse pari a quello di obbligazioni (*high quality corporate*) emesse nella valuta in cui la passività sarà liquidata, per tener conto del tempo che trascorrerà prima dell'effettivo pagamento. Il calcolo tiene conto del TFR maturato per prestazioni di lavoro già effettuate ed è basato su ipotesi attuariali che riguardano principalmente il tasso di interesse, che riflette il rendimento di mercato di titoli di aziende primarie con scadenza coerente con quella attesa dell'obbligazione e il *turnover* dei dipendenti.

Per le quote di TFR destinate alla previdenza integrativa ovvero al fondo INPS a partire dalla data di opzione esercitata dal dipendente, il Gruppo non è debitore delle quote di TFR maturate dopo il 31 dicembre 2006 e pertanto nel calcolo attuariale del TFR è esclusa la componente relativa alla dinamica salariale futura.

Gli utili e le perdite attuariali, definiti quale differenza tra il valore di bilancio della passività ed il valore attuale degli impegni del Gruppo a fine periodo, dovuta al modificarsi dei parametri attuariali utilizzati in precedenza, sono imputati direttamente nelle altre componenti del Conto Economico Complessivo.

La componente finanziaria è invece iscritta nel Conto Economico nella voce proventi ed oneri finanziari.

## FONDI

I Fondi riguardano costi e oneri di natura determinata e di esistenza certa o probabile che alla data di chiusura del periodo sono indeterminati nell'ammontare o nella data di sopravvenienza.

Gli accantonamenti ai fondi sono rilevati quando, alla data di riferimento, esiste una obbligazione legale o implicita, che deriva da un evento passato, e sia probabile un esborso di risorse per soddisfare l'obbligazione e l'ammontare di tale esborso sia stimabile. Quando l'effetto finanziario del tempo è significativo e le date di pagamento delle obbligazioni sono attendibilmente stimabili, l'accantonamento è oggetto di attualizzazione; l'incremento dell'accantonamento dovuto al trascorrere del tempo è rilevato come onere finanziario. Se la passività è relativa ad attività materiali, il fondo è rilevato in contropartita all'attività a cui si riferisce; la rilevazione dell'onere a Conto Economico avviene attraverso il processo di ammortamento dell'immobilizzazione materiale alla quale l'onere stesso si riferisce. In presenza di un'obbligazione per smantellamento e ripristino siti (es. terreni di cava), è costituito uno specifico fondo i cui accantonamenti sono determinati in base all'utilizzo dell'attività materiale cui si riferisce.

Relativamente alle quote di emissione di gas ad effetto serra (CO<sub>2</sub>), viene accantonato uno specifico fondo qualora le emissioni risultino superiori alle quote assegnate.

## CONTRIBUTI

I contributi sono rilevati al *fair value* quando vi è la ragionevole certezza che saranno ricevuti e che saranno soddisfatte le condizioni previste per l'ottenimento degli stessi.

I contributi ricevuti a fronte di specifici beni il cui valore viene iscritto tra le immobilizzazioni sono rilevati o a diretta riduzione delle immobilizzazioni stesse o tra le altre passività e accreditati a Conto Economico in relazione al periodo di ammortamento dei beni cui si riferiscono.

I contributi in conto esercizio sono rilevati integralmente a Conto Economico nel momento in cui sono soddisfatte le condizioni di iscrivibilità.

## RICAVI DA CONTRATTI CON I CLIENTI

La Società rileva i ricavi in modo che il trasferimento al cliente di beni e/o servizi risulti espresso in un importo che rifletta il corrispettivo a cui la Società ritiene di avere diritto quale compenso per il trasferimento dei beni e/o servizi stessi.

La rilevazione dei ricavi avviene attraverso il "five step model framework" il quale prevede:

1. l'identificazione del contratto;
2. l'identificazione dei beni e servizi oggetto del contratto;
3. la definizione del prezzo della transazione;
4. l'allocazione delle obbligazioni contrattuali della componente variabile del prezzo;
5. il trasferimento del controllo.

I ricavi sono valutati tenendo conto dei termini contrattuali e delle pratiche commerciali abitualmente applicate nei rapporti con i clienti. Il prezzo dell'operazione è l'importo del corrispettivo (che può includere importi fissi, variabili o entrambi) a cui si ritiene di avere diritto in cambio del trasferimento del controllo dei beni/servizi promessi. Per controllo si intende genericamente la capacità di decidere dell'uso dell'attività (bene/servizio) e di trarne sostanzialmente tutti i benefici rimanenti. Il corrispettivo totale dei contratti per la prestazione di servizi viene ripartito tra tutti i servizi sulla base dei prezzi di vendita dei relativi servizi come se fossero stati venduti singolarmente.

Nell'ambito di ciascun contratto, l'elemento di riferimento per il riconoscimento dei ricavi è il singolo obbligo di prestazione (*performance obligation*). Per ogni obbligazione di fare, separatamente individuata, l'entità rileva i ricavi quando (o man mano che) adempie l'obbligazione stessa, trasferendo al cliente il bene/servizio (ossia l'attività) promesso. L'attività è trasferita quando (o man mano che) il cliente ne acquisisce il controllo.

Per le obbligazioni di fare adempite nel corso del tempo i ricavi vengono rilevati nel corso del tempo (*over the time*), valutando alla fine di ogni esercizio i progressi fatti verso l'adempimento completo dell'obbligazione. Per la valutazione dei progressi possono essere utilizzati modelli basati su dati di *input* o su dati di *output*. Il Gruppo utilizza il Metodo basato sugli *input* (*cost-to-cost method*). Secondo tale ultima metodologia, i ricavi sono rilevati sulla base degli *input* impiegati per adempiere l'obbligazione fino alla data, rispetto agli *input* totali ipotizzati per adempiere l'intera obbligazione. Quando gli *input* risultano distribuiti uniformemente nel tempo, la Società rileva i corrispondenti ricavi in maniera lineare. In determinate circostanze, quando non si è in grado di valutare ragionevolmente il risultato dell'obbligazione di fare, i ricavi vengono rilevati solo fino a concorrenza dei costi sostenuti.

Per le tipologie di prodotti e servizi prestati si rinvia alla Nota n. 24.

### **Corrispettivi variabili**

Se il corrispettivo contrattuale include un importo variabile (ad esempio a seguito di riduzioni, sconti, rimborsi, crediti, concessioni sul prezzo, incentivi, premi di rendimento, penalità oppure perché il corrispettivo stesso dipende dal verificarsi o meno di un evento futuro incerto), l'importo del corrispettivo cui si ritiene di avere diritto deve essere stimato. Il Gruppo stima i corrispettivi variabili in maniera coerente per fattispecie simili, usando il metodo del valore atteso o del valore dell'importo maggiormente probabile; in seguito, include l'importo stimato del corrispettivo variabile nel prezzo di transizione solo nella misura in cui tale importo risulta altamente probabile.

### **Presenza di una componente finanziaria significativa**

I ricavi del Gruppo vengono rettificati in presenza di componenti finanziarie significative, sia se la stessa risulta finanziata dal proprio cliente (incasso anticipato), sia se lo finanzia (incassi differiti). La presenza di una componente finanziaria significativa viene identificata alla stipula del contratto, comparando i ricavi attesi con i pagamenti da ricevere. Essa non viene rilevata se tra il momento del trasferimento del bene/servizio e il momento del pagamento intercorre un periodo di tempo inferiore ai 12 mesi.

### **Costi per l'ottenimento e l'adempimento del contratto**

Il Gruppo capitalizza i costi sostenuti per l'ottenimento del contratto e che non avrebbe sostenuto se non lo avesse ottenuto (es. commissioni di vendita), quando prevede di recuperarli. Il Gruppo capitalizza i costi sostenuti per l'adempimento del contratto solo quando questi sono direttamente correlati al contratto, consentono di disporre di nuove e maggiori risorse per gli adempimenti futuri e si prevede che tali costi saranno recuperati.

## **PROVENTI E ONERI FINANZIARI**

I proventi e gli oneri finanziari sono rilevati per competenza sulla base degli interessi maturati sul valore netto delle relative attività e passività finanziarie utilizzando il tasso di interesse effettivo, utilizzando cioè il tasso di interesse che rende finanziariamente equivalenti tutti i flussi in entrata ed in uscita che compongono una determinata operazione.

## **DIVIDENDI**

I dividendi sono rilevati quando è stabilito il diritto degli azionisti a ricevere il pagamento che normalmente corrisponde alla Delibera assembleare di distribuzione degli stessi. La distribuzione di dividendi a terzi viene quindi registrata come passività nel Bilancio nel periodo in cui la distribuzione viene approvata dall'Assemblea degli Azionisti.

## **IMPOSTE**

Le imposte correnti sul reddito del periodo sono determinate in base alla stima del reddito imponibile e in conformità alle disposizioni in vigore; si tiene conto, inoltre, degli effetti derivanti dall'attivazione nell'ambito di alcune società del Gruppo del consolidato fiscale nazionale.

Le imposte differite attive e passive sono calcolate sulle differenze temporanee tra i valori patrimoniali iscritti nel Bilancio consolidato ed i corrispondenti valori riconosciuti ai fini fiscali, in base alle aliquote fiscali e alla normativa fiscale vigenti o sostanzialmente in vigore alla data di riferimento del bilancio.

L'iscrizione di attività per imposte differite è effettuata quando il loro recupero è probabile, cioè quando si prevede che possano rendersi disponibili in futuro imponibili fiscali sufficienti a recuperare l'attività.

La recuperabilità delle attività per imposte differite attive viene riesaminata ad ogni chiusura di periodo.

Le imposte correnti e differite sono rilevate nel Conto Economico, ad eccezione di quelle relative a voci direttamente addebitate o accreditate a Patrimonio Netto attraverso il Conto Economico Complessivo, nei cui casi l'effetto fiscale è riconosciuto direttamente a Patrimonio Netto. Le imposte correnti e differite sono compensate quando le imposte sul reddito sono applicate dalla medesima autorità fiscale, vi è un diritto legale di compensazione ed è attesa una liquidazione del saldo netto.

Le altre imposte non correlate al reddito, come le tasse sugli immobili, sono incluse tra gli Altri Costi Operativi.

#### **DISCONTINUED OPERATIONS E ATTIVITÀ NON CORRENTI POSSEDUTE PER LA VENDITA**

Le attività non correnti (o gruppi in dismissione) il cui valore contabile sarà recuperato principalmente attraverso la vendita anziché con il loro utilizzo continuativo sono classificate come possedute per la vendita e rappresentate separatamente dalle altre attività e passività della Situazione Finanziaria-Patrimoniale. Perché ciò si verifichi, l'attività (o gruppo in dismissione) deve essere disponibile per la vendita immediata nella sua condizione attuale, soggetta a condizioni che sono d'uso e consuetudine per la vendita di tali attività (o gruppi in dismissione) e la vendita deve essere altamente probabile entro un anno. Se tali criteri vengono soddisfatti dopo la data di chiusura dell'esercizio, l'attività non corrente (o gruppo in dismissione) non viene classificata come posseduta per la vendita. Tuttavia, se tali condizioni sono soddisfatte successivamente alla data di chiusura dell'esercizio ma prima della autorizzazione alla pubblicazione del bilancio, opportuna informativa viene fornita nelle Note esplicative.

Le attività non correnti (o gruppi in dismissione) classificate come possedute per la vendita, sono rilevate al minore tra il valore contabile e il relativo *fair value*, al netto dei costi di vendita; i corrispondenti valori patrimoniali dell'esercizio precedente non sono riclassificati. Un'attività operativa cessata ("*discontinued operation*") rappresenta una parte dell'impresa che è stata dismessa o classificata come posseduta per la vendita, e:

- rappresenta un importante ramo di attività o area geografica di attività;
- è parte di un piano coordinato di dismissione di un importante ramo di attività o area geografica di attività o è una società controllata acquisita esclusivamente allo scopo di essere rivenduta.

I risultati delle attività operative cessate - siano esse dismesse oppure classificate come possedute per la vendita e in corso di dismissione - sono esposti separatamente nel Conto Economico, al netto degli effetti fiscali. I corrispondenti valori relativi all'esercizio precedente, ove presenti, sono riclassificati ed esposti separatamente nel Conto Economico, al netto degli effetti fiscali, ai fini comparativi.

## OPERAZIONI IN VALUTE DIVERSE DALLA VALUTA FUNZIONALE

Tutte le transazioni in valuta diversa dalla valuta funzionale delle singole società del Gruppo sono rilevate al tasso di cambio in essere alla data dell'operazione.

Le attività e le passività monetarie denominate in valuta diversa dalla valuta funzionale sono successivamente adeguate al tasso di cambio in essere alla data di chiusura del periodo presentato. La differenza, positiva o negativa, tra i valori convertiti ai cambi di periodo e quelli originari è imputata al Conto Economico.

Il Bilancio consolidato del Gruppo Caltagirone è redatto in euro, valuta funzionale della Capogruppo.

Le attività e passività non monetarie denominate in valuta diversa dall'euro ed iscritte al costo storico sono convertite utilizzando il tasso di cambio in vigore alla data di iniziale rilevazione dell'operazione.

Le attività e le passività non monetarie iscritte al valore equo (*fair value*) sono convertite utilizzando il tasso di cambio alla data di determinazione di tale valore.

## CONVERSIONE DEI BILANCI DELLE IMPRESE ESTERE

I bilanci delle società controllate, collegate e *joint venture* sono redatti utilizzando la valuta dell'ambiente economico prevalente in cui esse operano (valuta funzionale).

I bilanci delle società operanti in Paesi non inclusi nell'area euro sono convertiti in euro applicando, alle voci di stato patrimoniale, il tasso di cambio in vigore alla data di chiusura del periodo di riferimento, e, alle voci di Conto Economico, il cambio medio del periodo di riferimento, nel caso in cui non siano rilevate nel periodo di riferimento fluttuazioni significative, nel qual caso viene utilizzato il tasso di cambio alla data della transazione. Le differenze di conversione derivanti dall'adeguamento del Patrimonio Netto iniziale ai cambi correnti di fine periodo e le differenze derivanti dalla diversa metodologia usata per la conversione del risultato d'esercizio, sono rilevate a Patrimonio Netto attraverso il Conto Economico Complessivo e sono esposte separatamente in una apposita riserva dello stesso. Al momento della dismissione di un'entità economica estera, le differenze di conversione cumulate e riportate in apposita riserva del Patrimonio Netto saranno rilevate a Conto Economico.

I principali tassi di cambio utilizzati per la conversione in euro dei bilanci delle imprese con valuta funzionale diversa dall'euro, sono i seguenti:

	31.12.2019	Media 2019	31.12.2018	Media 2018
Lira turca - TRY	6,68	6,36	6,06	- *
Dollaro USA - USD	1,12	1,12	1,15	1,18 **
Sterlina inglese - GBP	0,85	0,88	0,89	0,88
Sterlina egiziana - EGP	17,92	18,80	20,55	21,04
Corona danese - DKK	7,47	7,47	7,47	7,45
Corona islandese - ISK	135,80	137,28	133,20	127,68
Corona norvegese - NOK	9,86	9,85	9,95	9,60
Corona svedese - SEK	10,45	10,59	10,25	10,26
Ringgit malese - MYR	4,60	4,64	4,73	4,76
Yuan renminbi cinese - CNY	7,82	7,74	7,88	7,81

Valori per unità di euro

\* Per la conversione dei dati economici delle società turche è stato utilizzato il cambio medio YTD fino al mese di luglio 2018 e il cambio medio mensile dal mese di agosto 2018

\*\* Per la conversione dei dati economici della società Lehigh White Cement Company è stato utilizzato il cambio medio YTD dal mese di aprile 2018

## AGGREGAZIONI DI IMPRESA

Le aggregazioni aziendali sono rilevate secondo il metodo dell'acquisizione ("*acquisition method*"). Secondo tale metodo:

- il corrispettivo trasferito in un'aggregazione aziendale è valutato al *fair value*, calcolato come la somma dei *fair value* delle attività trasferite e delle passività assunte dal Gruppo alla data di acquisizione e degli strumenti di capitale emessi in cambio del controllo dell'impresa acquisita. Gli oneri accessori alla transazione sono rilevati nel Conto Economico nel momento in cui sono sostenuti;
- alla data di acquisizione, le attività identificabili acquisite e le passività assunte sono rilevate al *fair value* alla data di acquisizione; costituiscono un'eccezione le imposte differite attive e passive, le attività e passività per benefici ai dipendenti, le passività o strumenti di capitale relativi a pagamenti basati su azioni dell'impresa acquisita o pagamenti basati su azioni relativi al Gruppo emessi in sostituzione di contratti dell'impresa acquisita, e le attività (o gruppi di attività e passività) possedute per la vendita, che sono invece valutate secondo il loro principio di riferimento;
- l'avviamento è determinato come l'eccedenza tra la somma del corrispettivo trasferito nell'aggregazione aziendale, del valore del Patrimonio Netto di pertinenza di interessenze di terzi e del *fair value* dell'eventuale partecipazione precedentemente detenuta nell'impresa acquisita rispetto al *fair value* delle attività nette acquisite e passività assunte alla data di acquisizione. Se il valore delle attività nette acquisite e passività assunte alla data di acquisizione eccede la somma del corrispettivo trasferito, del valore del Patrimonio Netto di pertinenza di interessenze di terzi e del *fair value* dell'eventuale partecipazione precedentemente detenuta nell'impresa acquisita, tale eccedenza è rilevata immediatamente nel Conto Economico come provento derivante dalla transazione conclusa;
- eventuali corrispettivi sottoposti a condizione previsti dal contratto di aggregazione aziendale sono valutati al *fair value* alla data di acquisizione ed inclusi nel valore del corrispettivo trasferito nell'aggregazione aziendale ai fini della determinazione dell'avviamento.

Nel caso di aggregazioni aziendali avvenute per fasi, la partecipazione precedentemente detenuta nell'impresa acquisita è rivalutata al *fair value* alla data di acquisizione del controllo e l'eventuale utile o perdita che ne consegue è rilevata nel Conto Economico.

Se i valori iniziali di un'aggregazione aziendale sono incompleti alla data di chiusura del bilancio in cui l'aggregazione aziendale è avvenuta, il Gruppo riporta nel proprio Bilancio consolidato i valori provvisori degli elementi per cui non può essere conclusa la rilevazione.

Tali valori provvisori sono rettificati nel periodo di misurazione per tenere conto delle nuove informazioni ottenute su fatti e circostanze esistenti alla data di acquisizione che, se note, avrebbero avuto effetti sul valore delle attività e passività riconosciute a tale data.

Nell'ambito del passaggio agli IFRS, il Gruppo ha deciso di rideterminare solo le aggregazioni aziendali avvenute successivamente al 1° gennaio 2004. Per le acquisizioni avvenute prima di tale data, l'avviamento corrisponde all'importo contabilizzato secondo i precedenti principi contabili (Principi Contabili Italiani).



**BASE**

L'utile/(perdita) base per azione è calcolato dividendo il Risultato economico del Gruppo per la media ponderata delle azioni ordinarie in circolazione durante l'esercizio, escludendo le azioni proprie.

**DILUITO**

L'utile diluito per azione è calcolato dividendo il Risultato economico del Gruppo per la media ponderata delle azioni ordinarie in circolazione durante l'esercizio, escludendo le azioni proprie. Ai fini del calcolo dell'utile diluito per azione, la media ponderata delle azioni in circolazione è modificata assumendo la conversione di tutte le potenziali azioni aventi effetto diluitivo. Il Risultato per azione diluito non viene calcolato nel caso di perdite, in quanto qualunque effetto diluitivo determinerebbe un miglioramento del Risultato per azione.

**GESTIONE  
DEI RISCHI FINANZIARI**

L'attività del Gruppo Caltagirone è sottoposta genericamente a vari rischi finanziari: rischio di credito, rischio di liquidità, rischio di cambio, rischio di tasso di interesse, rischio di variazione di *fair value* degli investimenti in strumenti di capitale, rischio di variazione di *fair value* degli investimenti immobiliari e rischio di prezzo delle materie prime. La gestione dei rischi finanziari del Gruppo si svolge nell'ambito di precise direttive di natura organizzativa che disciplinano la gestione degli stessi e il controllo di tutte le operazioni che hanno stretta rilevanza nella composizione delle attività e passività finanziarie e/o commerciali.

**Rischio di credito**

Al 31 dicembre 2019 l'esposizione massima al rischio di credito è rappresentata dal valore contabile dei crediti verso clienti iscritti in bilancio, pari a 276,3 milioni di euro. Tale rischio di credito, teoricamente significativo, è mitigato da un'attenta procedura di valutazione della solvibilità della clientela ai fini della concessione degli affidamenti ai singoli clienti e, infine, non si rilevano posizioni creditorie significative che comportino un'eccessiva concentrazione del credito.

**Rischio di liquidità**

Il rischio di liquidità a cui è esposto il Gruppo fa riferimento alla disponibilità di risorse finanziarie, all'accesso al mercato del credito e degli strumenti finanziari in generale. Tale rischio è gestito monitorando costantemente i flussi di cassa, le necessità di finanziamento e la liquidità delle società controllate con l'obiettivo di garantire un'efficace ed efficiente gestione delle risorse finanziarie.

Il Gruppo dispone di liquidità propria e si ritiene, pertanto, il rischio non significativo per il Gruppo.

**Rischio di cambio**

Alcune società del Gruppo, operando a livello internazionale, sono strutturalmente esposte al rischio cambio per i flussi finanziari derivanti dalla gestione operativa e dalle operazioni di finanziamento in valute diverse da quelle di conto. In particolare, il settore del cemento è esposto al rischio di cambio sia dal lato dei ricavi per espor-

tazioni di prodotti in valuta diversa da quelle in cui vengono redatti i bilanci delle società controllate, che dei costi, per gli acquisti di combustibili solidi solitamente determinate sui mercati internazionali in Dollari USA, mentre il settore del calcestrutto risulta meno esposto, in quanto sia i ricavi che i costi sono normalmente denominati in valuta locale. A fronte di tali rischi di cambio il Gruppo, tenuto conto dell'*hedging* naturale dei flussi e dei finanziamenti, pone in essere contratti con finalità di copertura.

#### **Rischio di tasso di interesse**

Il rischio di tasso di interesse riguarda il rischio di aumento degli oneri derivanti da interessi indicizzati a tasso variabile su finanziamenti a medio lungo termine contratti dalle società appartenenti al Gruppo.

Il Gruppo, avendo al 31 dicembre 2019 un indebitamento finanziario a tasso variabile di 717,8 milioni di euro è quindi esposto al rischio di fluttuazione dei tassi d'interesse. Valutato compiutamente il livello dei tassi attesi e le tempistiche di riduzione del debito in funzione delle previsioni di cassa, vengono comunque posti in essere, a parziale copertura del rischio, contratti di *Interest Rate Swap*.

#### **Rischio di variazione di *fair value* degli investimenti in strumenti di capitale**

In relazione al rischio di variazioni del *fair value* degli investimenti in strumenti di capitale, viene svolta un'attività di monitoraggio delle variazioni del corso dei titoli e per questa finalità vengono costantemente rilevati gli andamenti delle quotazioni dei titoli in portafoglio. Sulla base dei dati raccolti vengono definite le politiche di investimento e di disinvestimento con l'obiettivo di ottimizzare i flussi finanziari nel medio e nel lungo periodo, anche tenendo conto della distribuzione dei dividendi delle azioni in portafoglio. Le strategie di investimento e disinvestimento delle partecipazioni azionarie vengono studiate nell'ambito anche di una diversificazione del rischio.

#### **Rischio di variazione di *fair value* degli investimenti immobiliari**

Gli investimenti immobiliari relativi ad alcune società del Gruppo operanti in tale settore sono valutati al *fair value* e le relative variazioni sono contabilizzate a Conto Economico. Il Gruppo monitora costantemente l'andamento del mercato residenziale italiano (in particolare quello romano) ed estero; l'andamento del mercato immobiliare residenziale nel 2019, seppure in un contesto economico debole, si è confermato positivo. Nel 2019 si è confermato il trend positivo dei volumi transati anche se stentano a rialzarsi le quotazioni.

#### **Rischio di prezzo delle materie prime**

Il Gruppo è esposto alle oscillazioni del prezzo delle materie prime; tale rischio è gestito attraverso accordi di fornitura con soggetti italiani ed esteri a condizioni di prezzo e di quantità definiti per una durata di circa 12 mesi, e attraverso l'approvvigionamento presso fornitori dislocati in aree geografiche differenziate in modo da evitare i rischi connessi ad un'eccessiva concentrazione dell'offerta ed al fine di ottenere forniture a prezzi maggiormente concorrenziali.

## USO DI STIME

La predisposizione dei bilanci consolidati richiede da parte degli Amministratori l'applicazione di principi e metodologie contabili che, in talune circostanze, si basano su difficili e soggettive valutazioni e stime basate sull'esperienza storica ed assunzioni che vengono di volta in volta considerate ragionevoli e realistiche in funzione delle relative circostanze. L'applicazione di tali stime ed assunzioni influenza gli importi riportati negli schemi di bilancio, quali la Situazione Patrimoniale-Finanziaria, il Conto Economico ed il Rendiconto finanziario, nonché l'informativa fornita. I risultati finali delle poste di Bilancio per le quali sono state utilizzate le suddette stime ed assunzioni, possono differire da quelli riportati nei bilanci a causa dell'incertezza che caratterizza le assunzioni e le condizioni sulle quali si basano le stime.

I principi contabili e le voci di bilancio che richiedono più di altri una maggiore soggettività da parte degli amministratori nell'elaborazione delle stime e per i quali un cambiamento nelle condizioni sottostanti le assunzioni utilizzate potrebbe avere un impatto significativo sul Bilancio consolidato del Gruppo sono i seguenti:

- *Attività immateriali a vita utile indefinita*: l'avviamento e le altre attività immateriali a vita utile indefinita sono annualmente oggetto di verifica al fine di accertare l'esistenza di eventuali riduzioni di valore da rilevare a Conto Economico. In particolare, la verifica in oggetto comporta la determinazione del valore recuperabile delle CGU cui sono allocati l'avviamento e le altre attività immateriali a vita utile indefinita mediante la stima del relativo valore recuperabile, pari al maggiore tra il valore d'uso e il *fair value* al netto dei costi di dismissione; qualora tale valore recuperabile risulti inferiore al valore contabile delle CGU, si deve procedere ad una svalutazione dell'avviamento allocato alle stesse e, per l'eventuale eccedenza, delle altre attività. La determinazione del valore recuperabile delle CGU comporta l'assunzione di stime che dipendono da fattori che possono cambiare nel tempo, con potenziali conseguenti effetti anche significativi rispetto alle valutazioni effettuate dagli Amministratori.
- *Svalutazione delle attività immobilizzate*: in accordo con i principi contabili applicati dal Gruppo, le attività materiali e immateriali con vita definita sono oggetto di verifica al fine di accertare se si sia verificata una riduzione di valore, che va rilevata tramite una svalutazione, quando sussistono indicatori che facciano prevedere difficoltà per il recupero del relativo valore netto contabile tramite l'uso. La verifica dell'esistenza dei suddetti indicatori richiede da parte degli Amministratori l'esercizio di valutazioni soggettive basate sulle informazioni disponibili all'interno del Gruppo e dal mercato, nonché dall'esperienza storica. Inoltre, qualora venga determinato che possa essersi generata una potenziale riduzione di valore, il Gruppo procede alla determinazione della stessa utilizzando tecniche valutative ritenute idonee. La corretta identificazione degli elementi indicatori dell'esistenza di una potenziale riduzione di valore, nonché le stime per la determinazione delle stesse dipendono da fattori che possono variare nel tempo influenzando le valutazioni e stime effettuate dagli Amministratori.
- *Ammortamento delle attività immobilizzate*: l'ammortamento delle immobilizzazioni costituisce un costo rilevante per il Gruppo. Il costo di immobili, impianti e macchinari è ammortizzato a quote costanti lungo la vita utile stimata dei relativi cespiti. La vita utile economica delle immobilizzazioni del Gruppo è determinata dagli Amministratori nel momento in cui l'immobilizzazione è stata acquistata; essa è basata sull'esperienza storica per analoghe immobilizzazioni, condizioni di mercato e anticipazioni riguardanti eventi futuri che potrebbero avere impatto sulla vita utile, tra i quali variazioni nella

tecnologia. Pertanto, l'effettiva vita economica può differire dalla vita utile stimata. Il Gruppo valuta periodicamente i cambiamenti tecnologici e di settore, gli oneri di smantellamento e il valore di recupero per aggiornare la residua vita utile. Tale aggiornamento periodico potrebbe comportare una variazione nel periodo di ammortamento e quindi anche della quota di ammortamento degli esercizi futuri. Le stime e le assunzioni sono periodicamente riviste e gli effetti di ciascuna variazione sono iscritti a Conto Economico.

- *Imposte*: le imposte sul reddito (correnti e differite) sono determinate secondo una prudente interpretazione delle normative fiscali vigenti. Questo processo comporta talvolta complesse stime nella determinazione del reddito imponibile e delle differenze temporanee deducibili ed imponibili tra valori contabili e fiscali. In particolare, la valutazione per la recuperabilità delle attività per imposte differite, rilevate in relazione sia alle perdite fiscali utilizzabili negli esercizi successivi, sia alle differenze temporanee deducibili, tiene conto della stima dei redditi imponibili futuri attesi.
- *Riduzione di valore delle attività finanziarie*: sotto il modello previsto dall'IFRS 9, la perdita attesa viene definita come la somma delle perdite attese derivanti dagli eventi di *default* che possono colpire lo strumento finanziario su un determinato orizzonte temporale; ciò si concretizza nella rilevazione della perdita attesa sia utilizzando dati passati e presenti, nonché informazioni in merito a circostanze future (*forward looking*). Tale modello è stato applicato alle attività finanziarie iscritte al costo ammortizzato.
- *Benefici ai dipendenti*: gli accantonamenti connessi ai benefici ai dipendenti sono determinati sulla base di ipotesi attuariali; le variazioni di tali ipotesi potrebbero avere effetti significativi su tale voce.
- *Fondo vertenze legali*: gli accantonamenti relativi a contenziosi sono frutto di un processo che si basa sulla valutazione delle probabilità di soccombenza. Coerentemente con quanto disposto dai principi contabili internazionali, sono iscritti in bilancio gli accantonamenti relativi a quei contenziosi il cui esito di soccombenza è stimato come probabile.
- *Allocazione del prezzo pagato per l'acquisizione del controllo di un'entità (Purchase price allocation)*: nell'ambito delle aggregazioni aziendali, a fronte del corrispettivo trasferito per l'acquisizione del controllo di un'impresa, pari al *fair value* delle attività trasferite e delle passività assunte nonché degli strumenti di capitale emessi, le attività identificabili acquisite e le passività assunte sono rilevate nel Bilancio consolidato ai valori correnti (*fair value*) alla data di acquisizione, mediante un processo di allocazione del prezzo pagato (*Purchase price allocation*). Durante il periodo di misurazione, la determinazione di tali valori correnti comporta l'assunzione di stime da parte degli amministratori circa le informazioni disponibili su tutti i fatti e circostanze esistenti alla data di acquisizione che possono avere effetti sul valore delle attività acquisite e delle passività assunte.
- *Stima del fair value degli investimenti immobiliari*: a ciascuna data di riferimento del bilancio, gli investimenti immobiliari sono valutati al *fair value* e non sono assoggettati ad ammortamento. Nel determinarne il *fair value*, gli amministratori si basano su assunzioni relative in particolare all'andamento del mercato immobiliare di riferimento. Tali assunzioni possono variare nel tempo influenzando le valutazioni e le stime effettuate dagli Amministratori.

## CAMBIAMENTI DI PRINCIPI CONTABILI, ERRORI E CAMBIAMENTI DI STIMA

I principi contabili adottati sono modificati da un periodo all'altro solo se il cambiamento è richiesto da un principio o se contribuisce a fornire informazioni maggiormente attendibili e rilevanti degli effetti delle operazioni compiute sulla Situazione Patrimoniale, sul risultato economico o sui flussi finanziari dell'impresa.

I cambiamenti dei principi contabili sono contabilizzati retroattivamente con l'imputazione degli effetti a Patrimonio Netto d'apertura per il più remoto dei periodi presentati. Gli importi comparativi indicati per ciascun periodo precedente vengono parimenti rettificati come se il nuovo principio fosse stato applicato sin dall'inizio.

L'approccio prospettico è effettuato solo quando risulta impraticabile ricostruire l'informazione comparativa ovvero qualora gli effetti del cambiamento risultino non significativi.

L'applicazione di un principio contabile nuovo o modificato è contabilizzata come richiesto dal principio stesso. Se il principio non disciplina le modalità di transizione, il cambiamento è contabilizzato secondo il metodo retroattivo o, se impraticabile, prospettico.

Nel caso di errori rilevanti si applica lo stesso trattamento previsto per i cambiamenti nei principi contabili illustrato in precedenza. Nel caso di errori non rilevanti la contabilizzazione è effettuata a Conto Economico nel periodo in cui l'errore è rilevato.

I cambiamenti di stima sono contabilizzati prospetticamente a Conto Economico nel periodo in cui avviene il cambiamento se influisce solo su quest'ultimo oppure nel periodo in cui è avvenuto il cambiamento e nei periodi successivi se il cambiamento influisce anche su questi ultimi.

## INFORMATIVA DI SETTORE

In applicazione dell'IFRS 8, relativamente agli schemi relativi all'informativa di settore di attività, il Gruppo Caltagirone adotta la suddivisione per settore operativo, definito come una componente di un'entità:

- a. che intraprende attività imprenditoriali generatrici di ricavi e di costi (compresi i ricavi e i costi riguardanti operazioni con altre componenti della medesima entità);
- b. i cui risultati operativi sono rivisti periodicamente al più alto livello decisionale operativo dell'entità ai fini dell'adozione di decisioni in merito alle risorse da allocare al settore e della valutazione dei risultati; e
- c. per la quale sono disponibili informazioni di bilancio separate.

L'individuazione dei settori operativi del Gruppo è stata effettuata con riferimento al sistema di rendicontazione interno adottato periodicamente dalla Capogruppo per la struttura direzionale e organizzativa del Gruppo. Inoltre, le attività sono svolte nelle seguenti aree geografiche: Italia, Danimarca, Belgio, Usa, Turchia, Egitto, Cina con Malesia e Australia e infine altri Paesi esteri. Per maggiori dettagli si rimanda alla Nota n. 33.

## VALORE DEL GRUPPO

La capitalizzazione in Borsa del titolo Caltagirone risulta attualmente inferiore al Patrimonio Netto contabile del Gruppo (capitalizzazione in Borsa al 31 dicembre 2019 pari a 348,3 milioni di euro a fronte di un Patrimonio Netto di competenza del Gruppo di 1,134 miliardi di euro), significativamente distante dalla valutazione basata sui fondamentali del Gruppo espressa dal valore economico o di mercato dei suoi *assets*.

Si ritiene che il valore del Gruppo debba essere determinato avendo riguardo alla capacità di generare flussi finanziari piuttosto che su valori di Borsa che riflettono anche situazioni non strettamente collegate al Gruppo, con aspettative focalizzate nel breve termine. Inoltre si consideri il fatto che normalmente per le società che svolgono attività di Holding quale la Caltagirone SpA il mercato sconta il costo della struttura di Holding e attribuisce una diseconomia gestionale rispetto all'acquisto dei singoli *assets* sottostanti, che separatamente considerati, esprimono valori intrinseci superiori alle loro quotazioni di Borsa.

# ATTIVITÀ

## CONTENUTO E PRINCIPALI VARIAZIONI

### 1. ATTIVITÀ IMMATERIALI A VITA UTILE DEFINITA

Costo storico	Costi di sviluppo	Diritti di concessione, licenze e marchi	Altre attività immateriali	Immobilizzazioni in corso e acconti	Totale
<b>01.01.2018</b>	<b>2.000</b>	<b>35.715</b>	<b>150.233</b>	<b>1.424</b>	<b>189.372</b>
Incrementi	-	261	2.985	1.043	<b>4.289</b>
Decrementi	(207)	(1.615)	(2.150)	(1.747)	<b>(5.719)</b>
Riclassifiche	-	233	1.705	-	<b>1.938</b>
Variazione perimetro di consolidamento	-	19.178	81.415	-	<b>100.593</b>
Differenze di conversione	(7)	1.171	5.292	7	<b>6.463</b>
<b>31.12.2018</b>	<b>1.786</b>	<b>54.943</b>	<b>239.480</b>	<b>727</b>	<b>296.936</b>
<b>01.01.2019</b>	<b>1.786</b>	<b>54.943</b>	<b>239.480</b>	<b>727</b>	<b>296.936</b>
Incrementi	-	1.699	911	5.565	<b>8.175</b>
Decrementi	-	(29)	(141)	(515)	<b>(685)</b>
Riclassifiche	-	879	4.324	(4.973)	<b>230</b>
Variazione perimetro di consolidamento	-	-	-	-	-
Differenze di conversione	-	585	1.685	3	<b>2.273</b>
<b>31.12.2019</b>	<b>1.786</b>	<b>58.077</b>	<b>246.259</b>	<b>807</b>	<b>306.929</b>
Fondo ammortamento e perdite durevoli	Costi di sviluppo	Diritti di concessione, licenze e marchi	Altre attività immateriali	Immobilizzazioni in corso e acconti	Totale
<b>01.01.2018</b>	<b>1.918</b>	<b>18.684</b>	<b>39.726</b>	-	<b>60.328</b>
Incrementi	82	3.015	13.807	-	<b>16.904</b>
Decrementi	(207)	(34)	(1.373)	-	<b>(1.614)</b>
Riclassifiche	-	(1.445)	(756)	-	<b>(2.201)</b>
Variazione perimetro di consolidamento	-	-	314	-	<b>314</b>
Differenze di conversione	(7)	(12)	(869)	-	<b>(888)</b>
<b>31.12.2018</b>	<b>1.786</b>	<b>20.208</b>	<b>50.849</b>	-	<b>72.843</b>
<b>01.01.2019</b>	<b>1.786</b>	<b>20.208</b>	<b>50.849</b>	-	<b>72.843</b>
Incrementi	-	3.482	15.424	-	<b>18.906</b>
Decrementi	-	(24)	(140)	-	<b>(164)</b>
Riclassifiche	-	364	(364)	-	-
Variazione perimetro di consolidamento	-	-	-	-	-
Differenze di conversione	-	123	(6)	-	<b>117</b>
<b>31.12.2019</b>	<b>1.786</b>	<b>24.153</b>	<b>65.763</b>	-	<b>91.702</b>
<b>Valore netto</b>					
<b>01.01.2018</b>	<b>82</b>	<b>17.031</b>	<b>110.507</b>	<b>1.424</b>	<b>129.044</b>
<b>31.12.2018</b>	-	<b>34.735</b>	<b>188.631</b>	<b>727</b>	<b>224.093</b>
<b>31.12.2019</b>	-	<b>33.924</b>	<b>180.496</b>	<b>807</b>	<b>215.227</b>

Valori in migliaia di euro

Al 31 dicembre 2019 le attività immateriali a vita utile definita ammontano a 215,2 milioni di euro (224,1 milioni di euro al 31 dicembre 2018). I diritti di concessione e licenze si riferiscono prevalentemente alle concessioni sull'utilizzo di cave e alle licenze *software* relative all'implementazione del sistema informativo (SAP R/3).

Le Altre attività immateriali includono la determinazione dei valori assegnati in sede di acquisizione del Gruppo CCB e della società Lehigh White Cement Company ad alcune grandezze quali le liste clienti e i contratti inerenti lo sfruttamento in esclusiva di cave. Tali grandezze sono state iscritte nell'ambito dell'allocazione del prezzo pagato per l'acquisizione delle suddette società. Si fa presente che nel corso dell'esercizio sono stati sostenuti costi di ricerca e sviluppo per circa 2,1 milioni di euro (2,2 milioni di euro al 31 dicembre 2018) rilevati a Conto Economico.

L'ammortamento è calcolato in conto ed è determinato in base alla prevista utilità futura.

## 2. ATTIVITÀ IMMATERIALI A VITA UTILE INDEFINITA E AVVIAMENTO

Costo storico	Avviamento	Testate	Totale
<b>01.01.2018</b>	<b>348.214</b>	<b>205.344</b>	<b>553.558</b>
Incrementi	24.971	-	24.971
Svalutazioni	-	(13.200)	(13.200)
Differenze di conversione	(17.678)	-	(17.678)
<b>31.12.2018</b>	<b>355.507</b>	<b>192.144</b>	<b>547.651</b>
<b>01.01.2019</b>	<b>355.507</b>	<b>192.144</b>	<b>547.651</b>
Incrementi	-	-	-
Svalutazioni	-	(35.403)	(35.403)
Differenze di conversione	(4.884)	-	(4.884)
<b>31.12.2019</b>	<b>350.623</b>	<b>156.741</b>	<b>507.364</b>

Valori in migliaia di euro



L'avviamento è allocato alle seguenti *cash generating unit*, tutte riferibili al Gruppo Cementir Holding:

### 31.12.2018

	Mediterraneo Orientale			Nordic & Baltic		Nord America USA	Asia- Pacific	Italia	Totale
	Turchia	UK	Egitto	Danimarca	Altri				
<b>Valore di inizio periodo</b>	<b>82.512</b>	<b>3.034</b>	<b>1.784</b>	<b>230.679</b>	<b>25.564</b>	-	<b>3.068</b>	<b>1.574</b>	<b>348.215</b>
Variazione area di consolidamento	-	-	-	-	-	24.971	-	-	<b>24.971</b>
Differenze di conversione	(20.598)	(24)	68	(40)	945	1.899	71	-	<b>(17.679)</b>
<b>Valore di fine periodo</b>	<b>61.914</b>	<b>3.010</b>	<b>1.852</b>	<b>230.639</b>	<b>26.509</b>	<b>26.870</b>	<b>3.139</b>	<b>1.574</b>	<b>355.507</b>

### 31.12.2019

	Mediterraneo Orientale			Nordic & Baltic		Nord America USA	Asia- Pacific	Italia	Totale
	Turchia	UK	Egitto	Danimarca	Altri				
<b>Valore di inizio periodo</b>	<b>61.914</b>	<b>3.010</b>	<b>1.852</b>	<b>230.639</b>	<b>26.509</b>	<b>26.870</b>	<b>3.139</b>	<b>1.574</b>	<b>355.507</b>
Differenze di conversione	(5.794)	154	272	(7)	(117)	517	91	-	<b>(4.884)</b>
<b>Valore di fine periodo</b>	<b>56.120</b>	<b>3.164</b>	<b>2.124</b>	<b>230.632</b>	<b>26.392</b>	<b>27.387</b>	<b>3.230</b>	<b>1.574</b>	<b>350.623</b>

Valori in migliaia di euro

Il decremento dell'avviamento rispetto allo scorso esercizio è attribuibile esclusivamente ai diversi tassi di cambio applicati, che hanno generato delle differenze di conversione. Con riferimento alle altre attività a vita utile indefinita, si riporta di seguito la composizione del saldo relativo alle Testate Editoriali dei quotidiani:

	31.12.2019	31.12.2018
Il Messaggero SpA	90.808	90.808
Il Mattino SpA	22.796	35.496
Corriere Adriatico Srl	6.078	11.578
Il Gazzettino SpA	36.187	53.387
Altre testate minori	872	875
<b>Totale</b>	<b>156.741</b>	<b>192.344</b>

Valori in migliaia di euro

La riduzione rispetto allo scorso esercizio risente delle svalutazioni effettuate sulle testate de Il Mattino SpA, il Gazzettino SpA e Corriere Adriatico Srl.

## Gruppo Cementir Holding

Il Gruppo Cementir Holding, coerentemente con quanto effettuato negli esercizi precedenti, ha effettuato le opportune verifiche di riduzione durevole di valore alle unità generatrici di flussi finanziari (di seguito "CGU") a cui era stato attribuito un valore di avviamento.

Le CGU, definite come il più piccolo gruppo identificabile di attività che genera flussi finanziari in entrata che sono ampiamente indipendenti dai flussi finanziari in entrata generati da altre attività o gruppi di attività, sono identificate nelle società e/o in specifici impianti cui si riferiscono e alle quali è stato allocato l'avviamento pagato in fase di acquisizione.

Al 31 dicembre 2019 il Gruppo ha rappresentato le CGU sulla base dei segmenti operativi presenti ed in coerenza con l'organizzazione aziendale. A tale proposito, si precisa che i raggruppamenti delle CGU "Nordic & Baltic" e "Turchia" ricomprendono anche le CGU sulle quali sono allocati gli avviamenti relativi alle acquisizioni locali di società e/o impianti.

In particolare, il raggruppamento della CGU "Nordic & Baltic" comprende il Gruppo Aalborg Portland, Unicon Danimarca e Unicon Norvegia, il raggruppamento della CGU "Nord America" comprende gli Stati Uniti, il raggruppamento della CGU "Turchia" comprende il Gruppo Cimentas, Lalapasa, Sureko, Elazig Cimento, Neales e l'Egitto si riferisce alla Sinai White Cement Company, il raggruppamento della CGU "Asia Pacifico" comprende Aalborg Portland Malesia, Cina ed Australia.

I test di *impairment* effettuati sui raggruppamenti delle CGU ricomprendono i flussi consolidati poiché legati all'acquisto degli omonimi gruppi a livello di Cementir Holding allo scopo di verificare l'eventuale esistenza di perdite di valore relative anche alla quota di avviamento generata nell'acquisizione da parte della Capogruppo.

I test di *impairment* sono stati condotti confrontando il valore di bilancio con il valore in uso delle CGU, determinato utilizzando il metodo del "*discounted cash flow*" (DCF) applicato ai flussi di cassa previsionali dei piani triennali/quinquennali predisposti dagli amministratori di ciascuna CGU. Le proiezioni dei flussi finanziari sono state stimate in base alle previsioni del *budget* 2020 approvati dai CdA delle rispettive società controllate e del biennio/quadriennio successivo effettuate dalla direzione aziendale; tali proiezioni sono state elaborate in base al Piano Industriale del Gruppo per il triennio 2020-2022, esaminato ed approvato dal Consiglio di Amministrazione della Cementir Holding NV il 13 novembre 2019. I valori terminali sono stati determinati applicando un tasso di crescita perpetua.

Per l'attualizzazione dei flussi finanziari attesi, il tasso è stato determinato per ciascuna CGU in base al costo medio ponderato del capitale (WACC).

Di seguito si riportano le ipotesi chiave utilizzate per la determinazione del valore d'uso delle CGU:

### 31.12.2018

	Tasso di crescita dei valori terminali	Tasso di attualizzazione	Incremento medio dei ricavi fino al termine del periodo di piano	EBITDA medio fino al termine del periodo di piano
Nordic & Baltic	1%	5-7%	1-2%	9-13%
Nord America	1%	7%	2%	20%
Turchia/Egitto	3-4%	15-16,4%	12-25%	13-25%
Asia-Pacifico	3%	10-11%	5-6%	20-25%

### 31.12.2019

	Tasso di crescita dei valori terminali	Tasso di attualizzazione	Incremento medio dei ricavi fino al termine del periodo di piano	EBITDA medio fino al termine del periodo di piano
Nordic & Baltic	1%	4-6%	1-2%	6-14%
Nord America	1%	6%	3%	18%
Turchia/Egitto	3-4%	15-15,5%	0,3-26%	9-15%
Asia-Pacifico	3%	8-9%	3%	16-28%

Valori in percentuale

Le verifiche di cui sopra non hanno dato origine ad alcuna riduzione di valore al 31 dicembre 2019.

L'analisi di sensitività rispetto ai parametri utilizzati ai fini dell'*impairment test* non ha evidenziato effetti sui risultati delle valutazioni effettuate ed è stata operata mediante ipotesi di oscillazione dei tassi di attualizzazione (WACC) e dei tassi di crescita dei valori terminali. In particolare, un'oscillazione nel WACC, a parità di altre condizioni, non comporterebbe la rilevazione di una perdita di valore per tutti i raggruppamenti delle CGU esposte in precedenza. Inoltre, un tasso di crescita dei valori terminali pari a zero, a parità di altre condizioni, non comporterebbe la rilevazione di una perdita di valore per tutti i raggruppamenti delle suddette CGU.

Nell'effettuazione dei *test di impairment* sono stati presi in considerazione gli andamenti attesi per il 2020. Inoltre, per gli anni successivi, sono state formulate specifiche previsioni dell'andamento del *business*, tenendo pertanto conto del contesto economico-finanziario e di mercato.

Le stime ed i dati previsionali cui sono applicati i citati parametri sono stati determinati sulla base dell'esperienza passata e delle attese circa gli sviluppi dei mercati in cui il Gruppo opera. Il Gruppo tiene sotto costante monitoraggio le circostanze e gli eventi, legati all'evoluzione dell'attuale contesto economico, che potrebbero causare l'esistenza di perdite di valore.

#### Gruppo Caltagirone Editore

Con riferimento al modello valutativo utilizzato ai fini della verifica della recuperabilità delle Testate Editoriali, in linea con quanto svolto nel 2018, è stata effettuata la verifica di recuperabilità del valore delle singole Testate Editoriali ai sensi del combinato disposto dello IAS 36 par. 10(a) e dello IAS 38 par. 108.

L'*impairment test* delle singole Testate Editoriali è stato effettuato avendo riferimento a un valore recuperabile delle singole Testate Editoriali calcolato con un modello valutativo fondato su una misura di valore coerente con il *fair value* di terzo livello di cui al principio contabile internazionale IFRS 13 "*Fair Value Measurement*" (lo "IFRS 13").

Il valore recuperabile delle Testate Editoriali è stato determinato mediante l'applicazione di una metodologia valutativa basata sui multipli empirici. Tale metodologia, rimasta invariata rispetto allo scorso anno, rientra tra i metodi comparativi più diffusi in dottrina e in prassi ai fini della determinazione del valore di specifiche tipologie di attività immateriali.

Il modello applicato fa riferimento, per la stima del valore recuperabile delle Testate Editoriali, a multipli del fatturato (distinto per diffusione e raccolta pubblicitaria) e a un fattore correttivo rappresentato da un multiplo dei valori negativi di EBITDA eventualmente generati dalla Testata Editoriale. I coefficienti moltiplicativi delle variabili di fatturato sono stati calibrati avendo riferimento ad una "*balance scorecard*" volta ad assegnare un punteggio ad una serie di fattori qualitativi esplicativi del valore delle Testate Editoriali (anzianità, concorrenza, diffusione, prezzo, redazione, attrattività pubblicitaria, potenzialità future, serbatoio pubblicitario e redditività), sulla base di un'analisi dell'andamento generale del settore editoriale e della posizione competitiva assunta da ciascuna Testata Editoriale nel proprio mercato di riferimento, nonché in funzione dell'esperienza empirica e di valutazioni manageriali sui profili qualitativi di ciascuna delle Testate Editoriali. La determinazione dei coefficienti del fatturato in funzione del punteggio complessivo risultante dalla *balance scorecard*, per ciascuna Testata Editoriale, è stata effettuata sulla base di un criterio oggettivo in funzione del quale, per tutti i coefficienti, all'attribuzione di un punteggio minimo a tutti i fattori qualitativi corrisponde l'estremo inferiore del *range* parametrico e al massimo punteggio l'estremo superiore dello stesso *range*. Ai fini dell'analisi al 31 dicembre 2019 sono stati considerati punteggi inferiori rispetto a quelli utilizzati con riferimento al 31 dicembre 2018. In particolare, tenuto conto dei risultati storici e correnti ottenuti da ciascuna Testata Editoriale a livello, tra l'altro, di ricavi per la vendita del giornale, ricavi pubblicitari e redditività, nonché delle aspettative di sviluppo del *business* editoriale nel medio-lungo periodo, le modifiche apportate hanno avuto ad oggetto i punteggi attribuiti ai fattori prezzo e concorrenza (per quanto concerne i profili di competitività), attrattività pubblicitaria e serbatoio pubblicitario (per quanto concerne le potenzialità di sviluppo dei ricavi pubblicitari), diffusione e potenzialità future.

Nel prospetto sottostante si riportano i valori di iscrizione in bilancio delle Testate Editoriali alla luce dei risultati delle analisi svolte al fine di effettuare il *test di impairment* delle Testate Editoriali. I risultati, confortati anche da valutazioni effettuate da un professionista esterno, hanno portato ad una svalutazione pari a 35,4 milioni di euro.

Descrizione	Testate		
	2019	2018	Svalutazione
Il Gazzettino	36.187	53.387	(17.200)
Il Messaggero	90.808	90.808	-
Il Mattino	22.796	35.496	(12.700)
Corriere Adriatico	6.078	11.578	(5.500)

Valori in migliaia di euro

In aggiunta alla verifica della recuperabilità del valore delle Testate Editoriali al 31 dicembre 2019 mediante l'applicazione del modello illustrato in precedenza, tenuto conto delle strette interdipendenze esistenti fra le diverse *legal entity* del Gruppo e in linea con quanto svolto nell'ambito del *test di impairment* effettuato con riferimento all'esercizio 2018, è stata effettuata anche un'analisi dei flussi di cassa prospettici della CGU avendo riferimento ad un unico schema economico, patrimoniale e finanziario aggregato che, tra le altre cose, consente una "lettura" unitaria dei dati coerente con l'effettiva modalità di gestione operativa dell'unicum rappresentato dalle testate e dalla concessionaria di pubblicità alle stesse dedicata.

La verifica della recuperabilità del valore della CGU è stata basata sul piano economico e finanziario del Gruppo Caltagirone Editore nel quale sono state riportate le poste economiche e patrimoniali della CGU del Gruppo cui fanno riferimento le attività editoriali (incluse le Testate Editoriali) e di raccolta pubblicitaria.

L'analisi in oggetto è stata effettuata come previsto dal principio contabile internazionale IAS 36. Il valore d'uso nell'esercizio 2019 è stato determinato attraverso la metodologia del *Discounted Cash Flow* ossia l'attualizzazione dei flussi di cassa operativi futuri generati dalla CGU.

In particolare, i flussi di cassa sono stati stimati per un periodo esplicito di cinque anni e sono stati attualizzati sulla base di un tasso determinato in funzione del costo del capitale della CGU (*weighted average cost of capital*, o "wacc"). A tale valore è stato sommato un valore terminale (*terminal value*) che rappresenta la proiezione della capacità di reddito della CGU, calcolata applicando il modello della rendita perpetua. Si segnala altresì che per la determinazione del *terminal value* è stato applicato un tasso di crescita pari a zero. Nell'effettuazione del *test di impairment*, basato sulla proiezione dei flussi finanziari determinati dalle stime della Direzione approvate dal Consiglio di Amministrazione, sono stati presi in considerazione gli andamenti attesi per il 2020. Inoltre, per gli anni successivi, sono state formulate specifiche previsioni dell'andamento del *business*, tenendo pertanto conto del contesto economico-finanziario e di mercato mutato dall'attuale crisi, nonché delle diverse condizioni operative derivanti dallo scenario di crisi. A tale riguardo si precisa che le previsioni formulate nell'esercizio precedente sono state rivisitate dalla Società anche in relazione ai dati di consuntivo dell'esercizio 2019.

In particolare va rimarcato che le azioni di razionalizzazione e contenimento dei costi decise ed intraprese nel tempo dal *management*, hanno sempre avuto un esito positivo superiore al preventivato. Viceversa, l'andamento del mercato pubblicitario e della diffusione della carta stampata, a causa del prolungarsi del periodo di crisi congiuntamente alla straordinaria rivoluzione digitale dei mezzi di informazione, è stato contrassegnato da difficoltà più ampie e durature rispetto a quelle previste da tutti i principali operatori. Pertanto, i flussi di cassa attesi impiegati nell'applicazione del modello sono stati determinati sulla base dei dati di *budget* 2020 e di pianificazione 2021-2024 e rappresentano la miglior stima degli importi e delle tempistiche secondo cui i flussi di cassa futuri si manifesteranno sulla base del piano a lungo termine, che è stato rivisto e aggiornato nel 2020 anche al fine di tenere conto di quanto sopra richiamato e degli scostamenti evidenziati tra la precedente pianificazione e il consuntivo 2019. I Costi Operativi considerati nei flussi di cassa attesi sono stati anch'essi determinati in funzione delle stime del *management* per i prossimi cinque anni e tenendo conto degli effetti positivi dei piani di ristrutturazione già in atto. Dall'ulteriore *test di impairment* predisposto non sono emerse ulteriori svalutazioni delle attività incluse nella CGU cui fanno riferimento le attività editoriali e di raccolta pubblicitaria.

Nel prospetto sottostante si riportano i principali parametri utilizzati nella determinazione del *test di impairment*.

Descrizione	Tax rate		WACC *		G-rate **		Periodo esplicito flussi di cassa
	2019	2018	2019	2018	2019	2018	
Valore	28,82%	28,82%	6,10%	6,50%	-	-	5 anni

\* Il WACC rappresenta la media ponderata del costo del capitale dell'impresa tenuto conto dei rischi specifici relativamente ai settori operativi considerati. Tale parametro è considerato al netto dell'effetto fiscale e tiene conto dell'evoluzione dei tassi

\*\* Il "G-rate" rappresenta il tasso di crescita atteso ai fini della determinazione del "terminal value"

Dalle risultanze delle analisi di sensitività effettuate è emerso che - sebbene si rilevi una sensibilità non trascurabile delle stime al variare dei parametri G e WACC considerati e che, in taluni scenari valutativi, il differenziale tra l'*Enterprise Value* stimato e il valore contabile del CIN della CGU risulterebbe negativo (peraltro solo per ipotesi di tasso di crescita pari a zero) - nella maggioranza degli scenari esaminati i risultati del *test* confermano, nella sostanza, le conclusioni ottenute con riferimento allo scenario base. Al di là dei modelli di *impairment* utilizzati nella valutazione delle attività immateriali a vita indefinita, va sottolineato che, nelle considerazioni inerenti l'effettivo valore degli *assets* immateriali che qualificano le attività editoriali, vanno tenuti presenti anche elementi che esulano da dinamiche strettamente economiche e che hanno a che fare con il numero di lettori e con la diffusione sul mercato, elementi che conferiscono valore effettivo ad un quotidiano e ne determinano il prezzo.

### 3. IMMOBILI, IMPIANTI E MACCHINARI

Costo storico	Terreni e fabbricati	Cave	Attività per diritto di utilizzo	Impianti e macchinari	Altri beni	Immobilizzazioni in corso	Totale
<b>01.01.2018</b>	<b>547.251</b>	<b>187.229</b>	-	<b>1.546.127</b>	<b>102.323</b>	<b>51.385</b>	<b>2.434.315</b>
Incrementi	1.656	2.002	-	28.223	3.953	39.652	<b>75.486</b>
Decrementi	(2.497)	(1.286)	-	(11.786)	(9.549)	(4.381)	<b>(29.499)</b>
Riclassifica attività destinate alla vendita	-	-	-	-	-	-	-
Svalutazioni	-	-	-	-	-	-	-
Differenze cambio	(14.759)	(840)	-	(50.881)	(4.810)	(227)	<b>(71.517)</b>
Riclassifiche	(2.110)	945	-	39.009	578	(42.609)	<b>(4.187)</b>
<b>31.12.2018</b>	<b>564.568</b>	<b>188.969</b>	-	<b>1.612.135</b>	<b>96.489</b>	<b>47.473</b>	<b>2.509.634</b>
<b>01.01.2019</b>	<b>564.568</b>	<b>188.969</b>	<b>98.750</b>	<b>1.597.018</b>	<b>90.677</b>	<b>47.473</b>	<b>2.587.455</b>
Incrementi	1.598	2.849	39.931	17.728	3.299	32.403	<b>97.808</b>
Decrementi	(1.231)	(5)	(6.052)	(9.545)	(6.237)	(1.012)	<b>(24.082)</b>
Variazione perimetro di consolidamento	-	-	(14.208)	(9.451)	(1.559)	(127)	<b>(25.345)</b>
Differenze cambio	(1.207)	572	(129)	(7.370)	(1.207)	434	<b>(8.907)</b>
Riclassifiche	1.352	2.341	-	26.363	7.408	(36.917)	<b>547</b>
<b>31.12.2019</b>	<b>565.080</b>	<b>194.726</b>	<b>118.292</b>	<b>1.614.743</b>	<b>92.381</b>	<b>42.254</b>	<b>2.627.476</b>
Fondo ammortamento e perdite durevoli	Terreni e fabbricati	Cave	Attività per diritto di utilizzo	Impianti e macchinari	Altri beni	Immobilizzazioni in corso	Totale
<b>01.01.2018</b>	<b>324.051</b>	<b>20.368</b>	-	<b>1.192.258</b>	<b>79.381</b>	-	<b>1.616.058</b>
Incrementi	12.007	1.625	-	51.140	4.421	-	<b>69.193</b>
Decrementi	(1.289)	(92)	-	(10.249)	(8.979)	-	<b>(20.609)</b>
Riclassifica attività destinate alla vendita	-	-	-	-	-	-	-
Differenze cambio	(6.694)	(525)	-	(39.778)	(3.000)	-	<b>(49.997)</b>
Riclassifiche	(5)	-	-	(4.208)	(14)	-	<b>(4.227)</b>
<b>31.12.2018</b>	<b>340.791</b>	<b>21.498</b>	-	<b>1.224.310</b>	<b>74.389</b>	-	<b>1.660.988</b>
<b>01.01.2019</b>	<b>340.791</b>	<b>21.498</b>	<b>7.852</b>	<b>1.220.005</b>	<b>70.842</b>	-	<b>1.660.988</b>
Incrementi	12.577	2.484	28.996	46.968	4.168	-	<b>95.193</b>
Decrementi	(638)	-	(4.655)	(7.592)	(6.237)	-	<b>(19.122)</b>
Variazione perimetro di consolidamento	-	-	(3.405)	(2.022)	(339)	-	<b>(5.766)</b>
Differenze cambio	(728)	236	(28)	(8.188)	(1.808)	-	<b>(10.516)</b>
Riclassifiche	(1.395)	471	(3.892)	(4.541)	4.464	-	<b>(4.893)</b>
<b>31.12.2019</b>	<b>350.607</b>	<b>24.689</b>	<b>24.868</b>	<b>1.244.630</b>	<b>71.090</b>	-	<b>1.715.884</b>
Valore netto							
<b>01.01.2018</b>	<b>223.200</b>	<b>166.861</b>	-	<b>353.869</b>	<b>22.942</b>	<b>51.385</b>	<b>818.257</b>
<b>31.12.2018</b>	<b>223.777</b>	<b>167.471</b>	-	<b>387.825</b>	<b>22.100</b>	<b>47.473</b>	<b>848.646</b>
<b>31.12.2019</b>	<b>214.473</b>	<b>170.037</b>	<b>93.424</b>	<b>370.113</b>	<b>21.291</b>	<b>42.254</b>	<b>911.592</b>

Valori in migliaia di euro

Al 31 dicembre 2019 è stato stimato il valore recuperabile della CGU (Hereko), del Gruppo Cementir, in base al suo valore d'uso, poiché alcuni ritardi nel completamento degli investimenti hanno posticipato la piena operatività degli impianti e non hanno permesso il raggiungimento dei risultati attesi.

Il valore assegnato alle assunzioni chiave deriva dalla valutazione del *management* circa le previsioni future del settore di riferimento e dall'analisi storica dei fattori interni ed esterni di informazione. I flussi di cassa futuri sono stati considerati fino al 2035, anno di scadenza del contratto di *waste management*.

Le ipotesi chiave utilizzate nella stima del valore recuperabile sono:

- WACC pari al 15% (2018: 15,9%);
- tasso di crescita del 5,5% (2018: 5,5%);
- incidenza del Margine Operativo Lordo sui ricavi compresa tra il 13% e il 15% (2018: 38%-44%), in linea con le previsioni della società dal 2020 in poi.

Sulla base del *test* effettuato, al 31 dicembre 2019 il valore recuperabile della CGU è pari a 5,6 milioni di euro a fronte di un valore contabile pari a 8,4 milioni di euro e, pertanto, è stata rilevata una perdita di valore pari a 2,9 milioni di euro, iscritta nella voce "Svalutazioni" (Nota n. 26) riferita agli impianti e macchinari.

Le vite utili adottate dal Gruppo sono riportate nel paragrafo relativo ai criteri di valutazione cui si rinvia.

Il valore netto contabile degli immobili, impianti e macchinari è impegnato per 111,7 milioni di euro (111,4 milioni di euro al 31 dicembre 2018), a garanzia di finanziamenti bancari il cui ammontare residuo al 31 dicembre 2019 è pari a 122,7 milioni di euro (135,5 milioni di euro al 31 dicembre 2018).

L'ammontare degli impegni contrattuali in essere per l'acquisto di immobili, impianti e macchinari al 31 dicembre 2019 ammonta a 2,7 milioni di euro (1,4 milioni di euro al 31 dicembre 2018).

La voce "Attività per diritti di utilizzo" è relativa ai contratti di locazione operativa, il cui valore complessivo attualizzato è stato iscritto tra le attività materiali in applicazione del nuovo principio contabile IFRS 16 a partire dal 1° gennaio 2019.

Per il dettaglio della vita utile dei cespiti si rinvia al paragrafo relativo ai criteri di valutazione. Gli ammortamenti dell'esercizio (Nota n. 26) sono calcolati considerando il logorio tecnico, l'obsolescenza tecnologica e il presunto valore di realizzo.



Con riferimento agli impatti derivanti dall'applicazione dell'IFRS 16 per il Gruppo al 31 dicembre 2019, si riportano di seguito le seguenti informazioni integrative:

	Terreni e fabbricati	Impianti e macchinari	Altri beni	Totale attività per diritto di utilizzo
<b>Valore lordo al 1° gennaio 2019</b>	<b>17.845</b>	<b>31.996</b>	<b>48.909</b>	<b>98.750</b>
Incrementi	15.959	258	23.714	<b>39.931</b>
Decrementi	(1.217)	(183)	(4.652)	<b>(6.052)</b>
Variazione perimetro di consolidamento	-	(14.208)	-	<b>(14.208)</b>
Differenze cambio	(5)	(49)	(75)	<b>(129)</b>
Riclassifiche	-	-	-	-
<b>Valore lordo al 31 dicembre 2019</b>	<b>32.582</b>	<b>17.814</b>	<b>67.896</b>	<b>118.292</b>
<b>Fondo ammortamento al 1° gennaio 2019</b>	<b>3.547</b>	<b>4.305</b>	-	<b>7.852</b>
Ammortamenti	7.224	3.778	17.994	<b>28.996</b>
Decrementi	(67)	(183)	(4.405)	<b>(4.655)</b>
Variazione perimetro di consolidamento	-	(3.405)	-	<b>(3.405)</b>
Differenze cambio	-	(9)	(19)	<b>(28)</b>
Riclassifiche	-	(65)	(3.827)	<b>(3.892)</b>
<b>Fondo ammortamento al 31 dicembre 2019</b>	<b>10.704</b>	<b>4.421</b>	<b>9.743</b>	<b>24.868</b>
<b>Valore netto al 31 dicembre 2019</b>	<b>21.878</b>	<b>13.393</b>	<b>58.153</b>	<b>93.424</b>

Valori in migliaia di euro

Al 31 dicembre 2019 le attività per il diritto di utilizzo (*right-of-use*) sono pari a 93.424 mila euro ed includono prevalentemente contratti relativi ad immobili ed altri beni. L'esposizione del Gruppo, con evidenza delle scadenze delle passività del *leasing* relative ai flussi finanziari contrattuali non attualizzati, è la seguente:

Entro 3 mesi	6.690
Tra 3 mesi ed 1 anno	19.420
Tra 1 e 2 anni	22.921
Tra 2 e 5 anni	39.619
Oltre 5 anni	9.928
<b>Totale passività del <i>leasing</i> non attualizzate al 31 dicembre</b>	<b>98.579</b>

Valori in migliaia di euro

Le passività del *leasing* non correnti e correnti sono di seguito esposte:

Passività non correnti del <i>leasing</i>	63.232
Passività non correnti del <i>leasing</i> - parti correlate	8.148
<b>Passività del <i>leasing</i> non correnti</b>	<b>71.380</b>
Passività correnti del <i>leasing</i>	20.376
Passività correnti del <i>leasing</i> - parti correlate	4.351
<b>Passività del <i>leasing</i> correnti</b>	<b>24.727</b>
<b>Totale passività del <i>leasing</i></b>	<b>96.107</b>
<b>Importi rilevati nel Conto Economico consolidato</b>	
Ammortamenti	28.995
Interessi passivi sulle passività del <i>leasing</i>	1.637
Costi relativi ai <i>leasing</i> a breve termine	2.800
Costi relativi ai <i>leasing</i> di attività di modesto valore	3.741
<b>Importi rilevati nel prospetto dei flussi finanziari</b>	
<b>Totale dei flussi finanziari in uscita per i <i>leasing</i></b>	<b>27.743</b>

Valori in migliaia di euro

#### 4. INVESTIMENTI IMMOBILIARI

	01.01.2018	Incrementi/ (Decrementi)	Riclassifica	Valutazioni al <i>fair value</i>	Delta cambio	31.12.2018
Investimenti immobiliari	331.023	(304)	37.627	18.124	(16.459)	370.011
<b>Totale</b>	<b>331.023</b>	<b>(304)</b>	<b>37.627</b>	<b>18.124</b>	<b>(16.459)</b>	<b>370.011</b>

	01.01.2019	Incrementi/ (Decrementi)	Riclassifica	Valutazioni al <i>fair value</i>	Delta cambio	31.12.2019
Investimenti immobiliari	370.011	(544)	-	6.577	(6.022)	370.022
<b>Totale</b>	<b>370.011</b>	<b>(544)</b>	<b>-</b>	<b>6.577</b>	<b>(6.022)</b>	<b>370.022</b>

Valori in migliaia di euro

Gli investimenti immobiliari, pari a 370 milioni di euro, sono costituiti principalmente da terreni situati in Turchia, da immobili situati in Roma (a destinazione residenziale, commerciale ed uffici) e dal terreno situato a Bagnoli.

Gli immobili sono iscritti al *fair value* sulla base di perizie tecniche effettuate da esperti indipendenti.

## 5. PARTECIPAZIONI VALUTATE AL PATRIMONIO NETTO

La voce è così composta:

	01.01.2018	Variazioni	31.12.2018
Partecipazioni in imprese consortili collegate	20.150	(14)	20.136
Partecipazioni in altre imprese collegate	43.426	(18.028)	25.398
<b>Totale</b>	<b>63.576</b>	<b>(18.042)</b>	<b>45.534</b>

	01.01.2019	Variazioni	31.12.2019
Partecipazioni in imprese consortili collegate	20.136	(15)	20.121
Partecipazioni in altre imprese collegate	25.398	1.318	26.716
<b>Totale</b>	<b>45.534</b>	<b>1.303</b>	<b>46.837</b>

Valori in migliaia di euro

La tabella successiva mostra la movimentazione delle partecipazioni in imprese consortili collegate valutate con il metodo del Patrimonio Netto:

Partecipazioni in imprese consortili collegate	01.01.2018	Incrementi/ (Decrementi)	Altre variazioni	31.12.2018	% possesso
Scat 5 Scarl	8	-	(8)	-	-
Angitola Scarl in liquidazione	15	-	-	15	100,00%
Sud Est Scarl	10	-	-	10	34,00%
Nova Metro Scarl in liquidazione	12	-	-	12	36,14%
Consorzio Co.Ma.Vi.	289	-	-	289	28,00%
Sud Metro Scarl	11	-	-	11	23,16%
Metrotec Scarl	23	-	-	23	46,43%
Consorzio Vidis	6	-	(6)	-	-
Cons. Saline Joniche	5	-	-	5	31,00%
Metrosud Scarl in liquidazione	24	-	-	24	23,16%
Tor Vergata Scarl	10	-	-	10	33,23%
Metro C Scpa	19.672	-	-	19.672	34,50%
NPF - Nuovo Polo Fieristico Scarl	10	-	-	10	25,00%
Sat Lavori Scarl	36	-	-	36	34,65%
Caposele Scarl	8	-	-	8	41,05%
Riviera Scarl	11	-	-	11	20,70%
<b>Totale</b>	<b>20.150</b>	<b>-</b>	<b>(14)</b>	<b>20.136</b>	

Partecipazioni in imprese consortili collegate	01.01.2019	Incrementi/ (Decrementi)	Altre variazioni	31.12.2019	% possesso
Scat 5 Scarl	-	-	-	-	-
Angitola Scarl	15	(15)	-	-	50,00%
Sud Est Scarl	10	1	-	11	34,00%
Nova Metro Scarl in liquidazione	12	-	-	12	36,14%
Consorzio Co.Ma.Vi.	289	-	-	289	28,00%
Sudmetro Scarl	11	-	-	11	23,16%
Metrotec Scarl	23	-	-	23	46,43%
Consorzio Vidis	-	-	-	-	25,00%
Consorzio Saline Joniche	5	-	-	5	31,00%
Metrosud Scarl in liquidazione	24	-	-	24	23,16%
Tor Vergata Scarl	10	-	-	10	33,23%
Metro C Scpa	19.672	-	-	19.672	34,50%
NPF - Nuovo Polo Fieristico Scarl	10	-	-	10	25,00%
Sat Lavori Scarl	36	-	-	36	34,65%
Caposele Scarl	8	-	-	8	41,05%
Riviera Scarl	11	(1)	-	10	20,70%
<b>Totale</b>	<b>20.136</b>	<b>(15)</b>	<b>-</b>	<b>20.121</b>	

Valori in migliaia di euro

La partecipazione in Metro C Scpa è esposta al netto del debito per la quota di capitale sottoscritto ma non ancora versato dalla Vianini Lavori SpA (31,9 milioni di euro).

La tabella successiva mostra la movimentazione delle partecipazioni in altre imprese collegate valutate con il metodo del Patrimonio Netto:

	01.01.2018	Incrementi/ (Decrementi) a Conto Economico	Altri movimenti	31.12.2018	% possesso
Lehigh White Cement Company	17.914	737	(18.651)	-	-
Ecol Unicon Spzoo	2.762	(16)	(80)	2.666	22,57%
Sola Betong AS	969	178	(1.147)	-	-
Agab Syd Aktiebolag	766	152	(31)	887	18,42%
Recybel	59	-	-	59	11,75%
Eurostazioni SpA	9.710	(193)	-	9.517	18,47%
Acqua Campania SpA	9.765	1.535	(1.498)	9.802	27,05%
Torreblanca del Sol SA	431	(29)	15	417	30,00%
Metro B Srl	1.050	1.000	-	2.050	25,42%
<b>Totale</b>	<b>43.426</b>	<b>3.364</b>	<b>(21.392)</b>	<b>25.398</b>	

	01.01.2019	Incrementi/ (Decrementi) a Conto Economico	Altri movimenti	31.12.2019	% possesso
Ecol Unicon Spzoo	2.666	142	30	2.838	22,57%
Agab Syd Aktiebolag	887	168	(14)	1.041	18,42%
Recybel	59	-	(59)	-	11,75%
Eurostazioni SpA	9.517	88	-	9.605	18,47%
Acqua Campania SpA	9.802	3.177	(2.413)	10.566	27,05%
Torreblanca del Sol SA	417	377	(165)	629	30,00%
Metro B Srl	2.050	(96)	83	2.037	25,42%
<b>Totale</b>	<b>25.398</b>	<b>3.856</b>	<b>(2.538)</b>	<b>26.716</b>	

Valori in migliaia di euro

Per le suddette partecipazioni non si rilevano indicatori di *impairment*.

La partecipazione in Metro B Srl è esposta al netto del debito per la quota di capitale sottoscritto ma non ancora versato dalla Vianini Lavori SpA (6,8 milioni di euro).

Nelle seguenti tabelle sono sintetizzati i dati contabili delle principali società collegate; le tabelle includono anche una riconciliazione tra le informazioni finanziarie sintetiche e il valore contabile delle partecipazioni.

	EUROSTAZIONI SPA*		ACQUA CAMPANIA SPA		METRO C SCPA	
	2019	2018	2019	2018	2019	2018
<b>Ricavi</b>	-	-	<b>59.593</b>	<b>60.659</b>	<b>91.851</b>	<b>64.073</b>
<b>Risultato d'esercizio</b>	<b>390</b>	<b>(482)</b>	<b>5.192</b>	<b>5.134</b>	-	-
Attività non correnti	12.954	5.882	21.634	18.776	115.502	114.139
Attività correnti	28.522	36.032	442.789	396.078	262.335	228.357
Passività non correnti	21.710	22.406	24.374	12.129	31.562	31.245
Passività correnti	94	225	428.654	391.626	196.756	161.732
<b>Attività nette</b>	<b>19.672</b>	<b>19.283</b>	<b>11.395</b>	<b>11.099</b>	<b>149.519</b>	<b>149.519</b>
<b>Altre componenti OIC</b>	-	-	-	-	-	-
<b>Utile/(Perdita) complessivo</b>	<b>390</b>	<b>(482)</b>	<b>5.192</b>	<b>5.134</b>	-	-
<b>Riconciliazione valore della partecipazione</b>						
% possesso	33%	33%	48%	48%	35%	35%
Quota di Patrimonio Netto attribuibile al Gruppo*	11.529	11.441	5.458	4.694	51.585	51.585
Rettifiche di consolidamento	(1.924)	(1.924)	5.108	5.108	(31.913)	(31.913)
<b>Valore della partecipazione con il metodo del Patrimonio Netto</b>	<b>9.605</b>	<b>9.517</b>	<b>10.566</b>	<b>9.802</b>	<b>19.672</b>	<b>19.672</b>
<b>Dividendi percepiti dalla collegata</b>	-	-	<b>2.345</b>	<b>1.585</b>	-	-

Valori in migliaia di euro

\* Il valore della partecipazione comprende Grandi Stazioni Immobiliare SpA, di cui Eurostazioni possiede il 40%

## 6. PARTECIPAZIONI E TITOLI NON CORRENTI

La voce risulta così composta:

	01.01.2018	Variazioni	31.12.2018
Partecipazioni in imprese controllate	140	(88)	52
Partecipazioni in altre imprese	4.657	(14)	4.643
Investimenti in strumenti rappresentativi di capitale	346.362	(25.709)	320.653
<b>Totale</b>	<b>351.159</b>	<b>(25.811)</b>	<b>325.348</b>

	01.01.2019	Variazioni	31.12.2019
Partecipazioni in imprese controllate	52	3	55
Partecipazioni in altre imprese	4.643	(82)	4.561
Investimenti in strumenti rappresentativi di capitale	320.653	83.437	404.090
<b>Totale</b>	<b>325.348</b>	<b>83.358</b>	<b>408.706</b>

Valori in migliaia di euro

### a) Partecipazioni in imprese controllate

Le partecipazioni in imprese controllate non consolidate riguardano società consortili che funzionano con il sistema del "ribaltamento costi" e non sono significative ai fini della rappresentazione economica, finanziaria e patrimoniale del Gruppo.

Partecipazioni in imprese controllate	01.01.2018	Incrementi/ (Decrementi)	31.12.2018	% possesso
Consorzio del Sinni Scarl	8	-	8	40,96%
San Benedetto Scarl	2	-	2	54,00%
Metrofc Scarl	14	-	14	70,00%
CMV Scarl	28	-	28	55,28%
Consorzio Vianini Porto Torre	88	(88)	-	75,00%
<b>Totale</b>	<b>140</b>	<b>(88)</b>	<b>52</b>	

Partecipazioni in imprese controllate	01.01.2019	Incrementi/ (Decrementi)	31.12.2019	% possesso
Consorzio del Sinni Scarl	8	-	8	40,96%
San Benedetto Scarl	2	-	2	54,00%
Metrofc Scarl	14	-	14	70,00%
CMV Scarl	28	-	28	55,28%
Altre minori	-	3	3	-
<b>Totale</b>	<b>52</b>	<b>3</b>	<b>55</b>	

Valori in migliaia di euro

## b) Partecipazioni in altre imprese

Il dettaglio delle partecipazioni è il seguente:

Partecipazioni in altre imprese	01.01.2018	Incrementi/ (Decrementi)	Altre variazioni	31.12.2018	% possesso
Consorzio Iricav Uno	72	-	-	72	16,28%
Igei SpA in liquidazione	223	-	-	223	9,6%
Irina Srl	86	-	-	86	14,1%
Consorzio Duemilacinquanta	59	-	-	59	18,00%
Acque Blu Arno Basso SpA	1.903	-	-	1.903	10,00%
Metropolitana di Napoli SpA	958	-	-	958	18,12%
Ansa Scarl	1.198	-	-	1.198	6,71%
Altre minori	158	(10)	(4)	144	-
<b>Totale</b>	<b>4.657</b>	<b>(10)</b>	<b>(4)</b>	<b>4.643</b>	

Partecipazioni in altre imprese	01.01.2019	Incrementi/ (Decrementi)	Altre variazioni	31.12.2019	% possesso
Consorzio Iricav Uno	72	-	-	72	16,28%
Igei SpA in liquidazione	223	-	-	223	9,60%
Irina Srl	86	-	-	86	14,10%
Consorzio Duemilacinquanta	59	(59)	-	-	18%
Acque Blu Arno Basso SpA	1.903	-	-	1.903	10%
Metropolitana di Napoli	958	-	-	958	18,12%
Ansa Scarl	1.198	-	-	1.198	6,71%
Altre minori	144	(23)	-	121	-
<b>Totale</b>	<b>4.643</b>	<b>(82)</b>	<b>-</b>	<b>4.561</b>	

Valori in migliaia di euro



### c) Investimenti in strumenti rappresentativi di capitale

Investimenti in strumenti rappresentativi di capitale	01.01.2018	Acquisti/ (Cessioni)	Valutazioni al fair value	31.12.2018
Acea SpA	47.030	(2.712)	(10.690)	33.628
Assicurazioni Generali SpA	216.600	21.297	(15.977)	221.920
Suez SA	82.529	-	(17.620)	64.909
Altre minori	203	(7)	-	196
<b>Totale</b>	<b>346.362</b>	<b>18.578</b>	<b>(44.287)</b>	<b>320.653</b>

Investimenti in strumenti rappresentativi di capitale	01.01.2019	Acquisti/ (Cessioni)	Valutazioni al fair value	31.12.2019
Acea SpA	33.628	-	18.004	51.632
Assicurazioni Generali SpA	221.920	-	57.684	279.604
Suez SA	64.909	(4.247)	11.936	72.598
Altre minori	196	60	-	256
<b>Totale</b>	<b>320.653</b>	<b>(4.187)</b>	<b>87.624</b>	<b>404.090</b>

Valori in migliaia di euro

#### Numero di azioni

	01.01.2018	Acquisti/ (Cessioni)	31.12.2018
Acea SpA	3.053.880	(253.880)	2.800.000
Assicurazioni Generali SpA	14.250.000	950.000	15.200.000
Suez SA	5.629.544	-	5.629.544

	01.01.2019	Acquisti/ (Cessioni)	31.12.2019
Acea SpA	2.800.000	-	2.800.000
Assicurazioni Generali SpA	15.200.000	-	15.200.000
Suez SA	5.629.544	(245.859)	5.383.685

La valutazione al *fair value* di tali strumenti di capitale al 31 dicembre 2019 ha avuto come contropartita, attraverso il Conto Economico Complessivo, la specifica riserva di Patrimonio Netto.

	01.01.2018	Incrementi/ (Decrementi)	31.12.2018
Riserva <i>fair value</i>	35.141	(44.287)	(9.146)
Effetto fiscale	(2.243)	3.362	1.119
<b>Riserva <i>fair value</i> al netto dell'effetto fiscale</b>	<b>32.898</b>	<b>(40.925)</b>	<b>(8.027)</b>
<i>di cui quota Gruppo</i>	<i>24.803</i>	<i>(31.079)</i>	<i>(6.276)</i>

	01.01.2019	Incrementi/ (Decrementi)	31.12.2019
Riserva <i>fair value</i>	(9.146)	87.623	78.477
Effetto fiscale	1.119	(1.924)	(805)
<b>Riserva <i>fair value</i> al netto dell'effetto fiscale</b>	<b>(8.027)</b>	<b>85.699</b>	<b>77.672</b>
<i>di cui quota Gruppo</i>	<i>(6.276)</i>	<i>71.638</i>	<i>65.362</i>
<b>Variazione netta dell'esercizio</b>			<b>85.699</b>

Valori in migliaia di euro

Relativamente all'informativa richiesta dall'IFRS 13, in riferimento alla cosiddetta "gerarchia del *fair value*", si rileva che le azioni disponibili per la vendita appartengono al livello 1, trattandosi di strumenti finanziari quotati in un mercato attivo.

La variazione del periodo risente prevalentemente dell'apprezzamento dei titoli detenuti in portafoglio.

## 7. ATTIVITÀ FINANZIARIE NON CORRENTI

La voce, pari a 914mila euro, è costituita principalmente da un risconto attivo su oneri accessori ad un finanziamento acceso dalla Cementir Holding NV.

## 8. ALTRE ATTIVITÀ NON CORRENTI

La voce, pari a 6,8 milioni di euro, si riferisce principalmente a crediti per IVA e depositi, relativi al Gruppo Cementir Holding.

## 9. IMPOSTE DIFFERITE E IMPOSTE CORRENTI

Le imposte differite sono riferite a differenze temporanee tra i valori di Bilancio e i corrispondenti valori fiscalmente riconosciuti.

Di seguito viene fornita la movimentazione delle Imposte Differite Attive e Passive:

	01.01.2018	Accantonamenti al netto degli utilizzi a Conto Economico	Altre variazioni	31.12.2018
<b>Imposte differite attive</b>				
Perdite fiscali a nuovo	64.668	547	(2.689)	62.526
Fondo per rischi e oneri	4.230	906	(223)	4.913
Svalutazione crediti	2.152	(465)	-	1.687
Altri	44.505	7.748	17.079	69.332
<b>Totale</b>	<b>115.555</b>	<b>8.736</b>	<b>14.167</b>	<b>138.458</b>
<b>Imposte differite passive</b>				
Fair value attività immateriali e materiali	12.809	(1.912)	-	10.897
Fair value investimenti immobiliari	6.539	1.904	-	8.443
Differenze ammortamenti contabili	144.910	(718)	(259)	143.933
Rivalutazione impianti	12.142	1.104	1.008	14.254
Altri	12.467	101	12.869	25.437
<b>Totale</b>	<b>188.867</b>	<b>479</b>	<b>13.618</b>	<b>202.964</b>
<b>Valore netto per imposte differite</b>	<b>(73.312)</b>	<b>8.257</b>	<b>549</b>	<b>(64.506)</b>

	01.01.2019	Accantonamenti al netto degli utilizzi a Conto Economico	Altre variazioni	31.12.2019
<b>Imposte differite attive</b>				
Perdite fiscali a nuovo	62.526	4.233	(1.364)	65.395
Fondo per rischi e oneri	4.913	(1.145)	(500)	3.268
Svalutazione crediti	1.687	(126)	-	1.561
Altri	69.332	2.828	330	72.490
<b>Totale</b>	<b>138.458</b>	<b>5.790</b>	<b>(1.534)</b>	<b>142.714</b>
<b>Imposte differite passive</b>				
Fair value attività immateriali e materiali	10.897	(4.934)	-	5.963
Fair value investimenti immobiliari	8.443	127	95	8.665
Differenze ammortamenti contabili	143.933	(1.489)	(2.157)	140.287
Rivalutazione impianti	14.254	661	(2.504)	12.411
Altri	25.437	(93)	4.525	29.869
<b>Totale</b>	<b>202.964</b>	<b>(5.728)</b>	<b>41</b>	<b>197.195</b>
<b>Valore netto per imposte differite</b>	<b>(64.506)</b>	<b>11.518</b>	<b>(1.493)</b>	<b>(54.481)</b>

Valori in migliaia di euro

Tenuto anche conto che le imposte differite passive relative a differenze temporanee imponibili sono superiori alle imposte differite attive e sulla base dei piani previsionali, si ritiene che il Gruppo avrà, nel corso dei prossimi esercizi, redditi imponibili sufficienti per poter recuperare le attività per imposte differite attive presenti nel bilancio al 31 dicembre 2019.

I Debiti per imposte correnti includono le imposte sul reddito maturate nel corso dell'esercizio e sono pari a 16,3 milioni di euro (15 milioni di euro al 31 dicembre 2018). Le imposte sul reddito dell'esercizio sono così composte:

	<b>2019</b>	<b>2018</b>
Imposte sul reddito	39.006	36.394
IRAP	955	1.168
Imposte relative ad esercizi precedenti	(1.932)	(1.617)
<b>Imposte correnti</b>	<b>38.029</b>	<b>35.945</b>
Accantonamento imposte differite passive	10.195	12.199
Utilizzo imposte differite passive	(16.093)	(11.567)
Variazione aliquota	170	(153)
<b>Imposte differite passive</b>	<b>(5.728)</b>	<b>479</b>
Accertamento imposte differite attive	(19.032)	(20.001)
Utilizzo imposte differite attive	13.527	11.470
Variazione aliquota	(285)	(205)
<b>Imposte differite attive</b>	<b>(5.790)</b>	<b>(8.736)</b>
<b>Totale imposte</b>	<b>26.511</b>	<b>27.688</b>
Totale imposta IRES corrente e differita	28.662	27.975
Totale imposta IRAP corrente e differita	(219)	1.330
Imposte relative ad esercizi precedenti	(1.932)	(1.617)
<b>Totale imposte</b>	<b>26.511</b>	<b>27.688</b>

*Valori in migliaia di euro*

L'analisi della differenza tra aliquota fiscale IRES effettiva e quella teorica è la seguente:

	Imponibile	2019 Imposta	Aliquota effettiva	Imponibile	2018 Imposta	Aliquota effettiva
<b>Risultato ante imposte</b>	<b>108.723</b>	<b>26.094</b>	<b>24,0%</b>	<b>170.469</b>	<b>40.913</b>	<b>24,0%</b>
<b>Differenze permanenti in aumento/(diminuzione):</b>						
Dividendi		(4.966)			(4.696)	
Risultato valutazione ad <i>equity</i>		(925)			(807)	
Rivalutazioni partecipazioni		-			(9.617)	
Adeguamento aliquota		(115)			(358)	
Altre		8.575			2.540	
<b>Totale IRES corrente e differita</b>		<b>28.662</b>	<b>26,4%</b>		<b>27.975</b>	<b>16,4%</b>

Valori in migliaia di euro

## 10. RIMANENZE

Il valore delle rimanenze è dettagliato come segue:

	31.12.2019	31.12.2018
Materie prime, sussidiarie e di consumo	87.094	103.050
Immobili destinati alla vendita	2.364	119.942
Semilavorati, prodotti finiti e merci	88.569	85.358
Acconti per magazzino	406	990
<b>Totale rimanenze</b>	<b>178.433</b>	<b>309.340</b>

Valori in migliaia di euro

La variazione degli immobili destinati alla vendita è dovuta principalmente all'operazione di scissione del ramo vendite della controllata Domus Roma 15 Srl.

Al 31.12.18 gli immobili destinati alla vendita oggetto della successiva operazione di scissione ammontavano a 104 milioni di euro. Per ulteriori dettagli si veda quanto riportato nella Nota n. 28.

## 11. ATTIVITÀ DERIVANTI DA CONTRATTO

La voce "Attività derivanti da contratto", pari a 14,3 milioni di euro, è completamente attribuibile al Gruppo Vianini Lavori e si riferisce all'ammontare lordo dovuto dai clienti per i contratti relativi alle commesse in corso per i quali i costi sostenuti, più i margini rilevati (meno le perdite rilevate), eccedono la fatturazione di avanzamento lavori.

Gli acconti ricevuti per tali commesse, pari a 4,3 milioni di euro al 31 dicembre 2019, sono classificati tra le passività derivanti da contratto.

Al 31 dicembre 2019 i lavori in corso riguardano principalmente le attività relative ai cantieri della Metropolitana di Napoli, Linea 1 e 6 e del deposito ferroviario di Trenitalia a Torino. La riduzione delle attività derivanti da contratto risente del deconsolidamento della società controllata Lovön Samverkan AB.

## 12. CREDITI COMMERCIALI

La voce è così composta:

	31.12.2019	31.12.2018
Crediti verso clienti	244.486	265.865
Fondo svalutazione crediti verso clienti	(18.091)	(17.919)
<b>Crediti verso clienti</b>	<b>226.395</b>	<b>247.946</b>
Crediti verso imprese correlate	45.408	58.366
Anticipi a fornitori	4.293	5.241
Crediti verso clienti > 12 mesi	230	206
<b>Totale crediti commerciali</b>	<b>276.326</b>	<b>311.759</b>

Valori in migliaia di euro

I crediti commerciali sono originati da transazioni commerciali per le vendite di beni e di servizi e non presentano concentrazioni significative di rischio di credito.

I crediti verso clienti sono imputabili ai seguenti Gruppi:

	31.12.2019	31.12.2018
Gruppo Cementir	146.683	158.980
Gruppo Caltagirone Editore	42.705	45.962
Gruppo Vianini Lavori	35.266	40.773
Altre società	1.741	2.231
<b>Totale crediti verso clienti</b>	<b>226.395</b>	<b>247.946</b>

Valori in migliaia di euro

Non esistono crediti con esigibilità oltre il quinto esercizio.

Nella seguente tabella è fornito il dettaglio dei crediti commerciali per fasce di scaduto al 31 dicembre 2019 ed al 31 dicembre 2018.

	31.12.2019	31.12.2018
<b>A scadere</b>	<b>157.049</b>	<b>161.514</b>
1-30 gg	22.881	31.097
30-60 gg	9.463	16.346
60-90 gg	4.385	4.205
Oltre 90 gg	50.708	58.922
<b>Scaduto</b>	<b>87.437</b>	<b>110.570</b>
<b>Totale Valore Lordo</b>	<b>244.486</b>	<b>272.084</b>
Fondo svalutazione crediti verso clienti	(18.091)	(17.919)
<b>Crediti verso clienti</b>	<b>226.395</b>	<b>254.165</b>

Valori in migliaia di euro

Il fondo svalutazione crediti verso clienti si riferisce principalmente al Gruppo Cementir Holding e al Gruppo Caltagirone Editore.

### 13. ATTIVITÀ FINANZIARIE CORRENTI

La voce è così composta:

	31.12.2019	31.12.2018
Attività finanziarie verso terzi	1	-
Attività finanziarie verso correlate	6.282	6.685
Risconti per costi anticipati su commissioni e interessi passivi	903	1.075
Strumenti derivati	37	71
<b>Totale</b>	<b>7.223</b>	<b>7.831</b>

Valori in migliaia di euro

Le attività finanziarie verso correlate si riferiscono principalmente a finanziamenti erogati a società sotto comune controllo.

### 14. ATTIVITÀ PER IMPOSTE CORRENTI

La voce, pari a circa 6,4 milioni di euro, è costituita da imposte chieste a rimborso da alcune società controllate e da altri crediti verso l'Erario di varia natura.

## 15. ALTRE ATTIVITÀ CORRENTI

La voce è così composta:

	31.12.2019	31.12.2018
Crediti verso il Personale	574	360
Attività verso controllanti	578	2.662
Attività verso correlate	-	199
Crediti per IVA	14.773	15.845
Crediti verso altri	16.950	12.174
Ratei attivi	343	256
Risconti attivi	5.148	8.270
<b>Totale altre attività</b>	<b>38.366</b>	<b>39.766</b>

Valori in migliaia di euro

I risconti attivi sono relativi a quote di costi di competenza dell'esercizio successivo per assicurazioni ed altri costi comuni a due o più esercizi.

Non esistono crediti con esigibilità superiore all'esercizio.

## 16. DISPONIBILITÀ LIQUIDE E MEZZI EQUIVALENTI

La voce è così composta:

	31.12.2019	31.12.2018
Depositi bancari e postali	510.916	405.820
Denaro e valori in cassa	267	397
<b>Totale</b>	<b>511.183</b>	<b>406.217</b>

Valori in migliaia di euro

Per quanto concerne l'illustrazione dei fenomeni che hanno determinato le variazioni del saldo delle "Disponibilità liquide e mezzi equivalenti" si fa riferimento allo schema di Rendiconto Finanziario.



# PATRIMONIO NETTO E PASSIVITÀ

## CONTENUTO E PRINCIPALI VARIAZIONI

### 17. PATRIMONIO NETTO

#### Riconciliazione dei movimenti di capitale e riserve

Le movimentazioni intervenute nei conti di Patrimonio Netto Consolidati al 31 dicembre 2019 e 2018 sono evidenziate nei prospetti di bilancio.

#### Capitale sociale

Il capitale sociale al 31 dicembre 2019 è quello della Capogruppo Caltagirone SpA, interamente sottoscritto e versato, costituito da n. 120.120.000 azioni ordinarie dal valore nominale di 1 euro ciascuna e non risulta variato rispetto all'esercizio precedente. Non ci sono pegni o vincoli sulle azioni.

#### Riserve

	31.12.2019	31.12.2018
Riserva legale	24.024	24.024
Riserva straordinaria	339.926	348.335
Riserva sovrapprezzo azioni	23.241	23.241
Riserva netta <i>fair value</i> partecipazioni	65.250	(6.276)
Riserva conversione	(267.579)	(262.654)
Altre riserve	29.372	31.685
Risultati esercizi precedenti	755.365	690.223
<b>Totale</b>	<b>969.599</b>	<b>848.578</b>

Valori in migliaia di euro

Per maggiori dettagli sulla riserva di *fair value* si rinvia alla Nota n. 6 lettera c).

La riserva di conversione è negativa per 267,6 milioni di euro ed è così ripartita:

	31.12.2019	31.12.2018
Turchia (Lira Turca - TRY)	(244.877)	(234.529)
Stati Uniti (Dollaro - USD)	2.164	1.485
Egitto (Sterlina egiziana - EGP)	(26.492)	(30.221)
Islanda (Corona islandese - ISK)	(1.176)	(1.169)
Cina (Renminbi -Yuan - CNY)	3.643	3.499
Norvegia (Corona norvegese - NOK)	(2.325)	(2.519)
Svezia (Corona svedese - SEK)	(583)	(508)
Altri Paesi	2.068	1.310
<b>Totale</b>	<b>(267.579)</b>	<b>(262.654)</b>

Valori in migliaia di euro

## Dividendi

L'Assemblea tenutasi il 18 aprile 2019 ha deliberato la distribuzione di dividendi in ragione di 0,07 euro per ciascuna delle 120.120.000 azioni ordinarie, per un importo complessivo pari a 8,4 milioni di euro.

## 18. PERSONALE

### Benefici ai dipendenti

I fondi per benefici ai dipendenti ammontano a 51,7 milioni di euro (47,9 milioni di euro al 31 dicembre 2018) e comprendono principalmente le passività per benefici ai dipendenti e le indennità di fine rapporto.

Relativamente al Gruppo Cementir Holding sono rilevate, qualora siano maturate le condizioni per le rilevazioni, le passività riferite agli impegni futuri relativi ai piani di incentivazione di medio/lungo termine da erogare ai dipendenti al termine del periodo di riferimento previsto. Il piano di incentivazione di lungo termine (LTI) prevede l'erogazione di un beneficio monetario variabile, calcolato in percentuale sulla retribuzione annua lorda del beneficiario, legato al raggiungimento di obiettivi economici e finanziari definiti nei Piani Industriali redatti e approvati. Al 31 dicembre 2019 l'ammontare risulta pari a 1.901 migliaia di euro.

Le passività per benefici ai dipendenti, principalmente in Turchia, Belgio e Norvegia, rientrano tra i piani a benefici definiti e sono in parte finanziate da piani assicurativi. In particolare le attività a servizio del piano riguardano i piani pensionistici del Belgio e della Norvegia. Le passività sono state valutate applicando la metodologia attuariale e le attività sono state determinate sulla base del *fair value* alla data di bilancio. L'indennità di fine rapporto (TFR), per i dipendenti delle società italiane, rappresenta una passività, non finanziata ed interamente accantonata, relativa ai benefici riconosciuti ai dipendenti ed erogati in coincidenza o successivamente alla cessazione del rapporto di lavoro. Tale passività rientra nei cosiddetti piani a benefici definiti e pertanto è determinata applicando la metodologia attuariale. Le ipotesi relative alla determinazione del piano sono riassunte nella seguente tabella:

	2019	2018
Tasso annuo di attualizzazione	0,3% - 2%	1,15% - 3%
Rendimento atteso delle attività a servizio del piano	2%	3%
Tasso annuo di incremento del TFR	2,62%	2,62%

Valori in percentuale

Gli importi descritti nello stato patrimoniale sono così determinati:

	2019	2018
Passività per benefici ai dipendenti	80.184	75.350
<i>Fair value</i> delle attività a servizio del piano	(30.368)	(28.397)
Piani di incentivazione a lungo termine	1.901	1.004
<b>Fondo per benefici ai dipendenti</b>	<b>51.717</b>	<b>47.957</b>

Valori in migliaia di euro

Le tabelle seguenti mostrano la movimentazione delle passività/(attività) nette per benefici ai dipendenti e delle relative componenti:

	2019	2018
<b>Passività netta a inizio periodo</b>	<b>75.350</b>	<b>77.755</b>
Costo corrente dell'esercizio ( <i>Service Costs</i> )	1.042	1.918
Rivalutazione ( <i>Interest Cost</i> )	1.337	1.144
(Utili)/Perdite attuariali	7.360	(11)
Delta cambio	(432)	(1.693)
(Prestazioni pagate)	(4.472)	(3.754)
Altre variazioni	(1)	(9)
<b>Passività netta a fine periodo</b>	<b>80.184</b>	<b>75.350</b>

Valori in migliaia di euro

	2019	2018
<b>Fair value delle attività a servizio del piano di inizio periodo</b>	<b>28.397</b>	<b>26.526</b>
Proventi finanziari delle attività a servizio del piano	506	344
(Utili)/perdite attuariali netti rilevati nell'esercizio	486	745
Differenze di conversione	32	(254)
(Prestazioni pagate)	947	1.036
<b>Fair value delle attività a servizio del piano di fine periodo</b>	<b>30.368</b>	<b>28.397</b>

Valori in migliaia di euro

### Costi del Personale

	2019	2018
Salari e stipendi	189.445	191.124
Oneri sociali	42.455	40.970
Accantonamento a fondi per benefici ai dipendenti	4.792	5.701
Altri costi	11.459	9.954
<b>Totale costi del Personale</b>	<b>248.151</b>	<b>247.749</b>

Valori in migliaia di euro

### Forza lavoro

	31.12.2019	31.12.2018	Media 2019	Media 2018
Dirigenti	107	104	107	105
Impiegati e quadri	1.371	1.597	1.470	1.590
Giornalisti e collaboratori	346	352	348	361
Poligrafici	85	92	87	92
Operai	1.794	1.762	1.724	1.710
<b>Totale</b>	<b>3.703</b>	<b>3.907</b>	<b>3.736</b>	<b>3.858</b>

## 19. FONDI

	Fondi vertenze e liti	Fondo ripristino e smantellamento cave	Altri rischi	Totale
<b>Saldo al 1° gennaio 2018</b>	<b>7.245</b>	<b>25.226</b>	<b>15.081</b>	<b>47.557</b>
Accantonamenti	196	330	15.307	15.833
Utilizzo	(117)	(1.202)	(3.639)	(4.958)
Decrementi	-	-	(243)	(243)
Differenza cambio	-	(990)	(379)	(1.369)
Variazione perimetro di consolidamento	-	-	657	657
Altre variazioni	-	(199)	(257)	(456)
<b>Saldo al 31 dicembre 2018</b>	<b>7.324</b>	<b>23.165</b>	<b>48.807</b>	<b>57.021</b>
<i>di cui:</i>				
- quota corrente	1.964	261	17.965	20.190
- quota non corrente	5.360	22.904	8.567	36.831
<b>Totale</b>	<b>7.324</b>	<b>23.165</b>	<b>26.532</b>	<b>57.021</b>
<b>Saldo al 1° gennaio 2019</b>	<b>7.324</b>	<b>23.165</b>	<b>26.532</b>	<b>57.021</b>
Accantonamenti	2.577	680	654	3.911
Utilizzo	(225)	(498)	(18.542)	(19.265)
Decrementi	-	-	(105)	(105)
Differenza cambio	-	(159)	(123)	(282)
(Utili)/perdite attuariali netti rilevati nell'esercizio	-	-	992	992
Riclassifiche	-	-	22.275	22.275
Altre variazioni	-	-	(85)	(85)
<b>Saldo al 31 dicembre 2019</b>	<b>9.676</b>	<b>23.188</b>	<b>31.598</b>	<b>64.462</b>
<i>di cui:</i>				
- quota corrente	2.668	343	17.997	21.008
- quota non corrente	7.008	22.845	13.601	43.454
<b>Totale</b>	<b>9.676</b>	<b>23.188</b>	<b>31.598</b>	<b>64.462</b>

Valori in migliaia di euro

Il fondo vertenze e liti, pari a 9,7 milioni di euro, è formato da accantonamenti effettuati principalmente dalle società editoriali del Gruppo Caltagirone Editore, a fronte di possibili passività derivanti principalmente da richieste di indennizzi per diffamazione e da cause di lavoro. Il fondo è stato stimato tenendo conto della particolare natura dell'attività esercitata, sulla base dell'esperienza maturata in situazioni analoghe e sulla base di tutte le informazioni disponibili alla data di redazione del presente Bilancio consolidato, considerando l'obiettivo difficoltà di stimare gli oneri e la tempistica connessi alle singole cause in corso.

Il fondo ripristino e smantellamento cave, pari a 23,2 milioni di euro, è accantonato in relazione ad interventi di pulizia e di manutenzione sulle cave per l'estrazione delle materie prime delle società cementiere da effettuarsi entro la scadenza delle concessioni di utilizzo. I fondi relativi agli altri rischi includono principalmente fondi per spese ambientali, rischi per oneri di ristrutturazione aziendale e rischi di gestione e potenziale rischio di perdite future su alcune commesse in corso.

Gli utilizzi del periodo derivano, principalmente, dalla riclassifica nei fondi svalutazione crediti degli importi vantati nei confronti della Lovön Samverkan AB sottoposta a procedura fallimentare.

## 20. PASSIVITÀ FINANZIARIE CORRENTI E NON CORRENTI

	31.12.2019	31.12.2018
<b>Passività finanziarie non correnti</b>		
Debiti per beni in <i>leasing</i>	71.381	6.538
Debiti verso banche	598.752	654.440
<i>Fair value</i> degli strumenti derivati di copertura	13.653	12.025
<b>Totale passività finanziarie non correnti</b>	<b>683.786</b>	<b>673.003</b>
<b>Passività finanziarie correnti</b>		
Debiti verso banche	28.587	65.781
Debiti finanziari verso correlate	1.576	26.736
Quota a breve di finanziamenti non correnti	27.059	19.821
<i>Fair value</i> degli strumenti derivati di copertura	11.306	10.182
Debiti per beni in <i>leasing</i>	24.728	5.137
Altri debiti finanziari	13.016	22.062
Ratei passivi su interessi	726	778
<b>Totale passività finanziarie correnti</b>	<b>106.998</b>	<b>150.497</b>
<b>Totale passività finanziarie</b>	<b>790.784</b>	<b>823.500</b>

Valori in migliaia di euro

Per quanto concerne le passività finanziarie non correnti e correnti, il valore contabile è un'approssimazione ragionevole del *fair value*.

Al 31 dicembre 2019 il totale delle passività finanziarie è attribuibile per 573,8 milioni di euro al Gruppo Cementir, per 176,4 milioni di euro al Gruppo Vianini, per 21,7 milioni di euro al Gruppo Vianini Lavori, per 17,2 milioni di euro al Gruppo Caltagirone Editore e per 1,8 milioni di euro a Caltagirone SpA ed alle altre società controllate.

In particolare, con riferimento al Gruppo Cementir, si segnala che le passività finanziarie non correnti si riferiscono principalmente al contratto di finanziamento con un pool di banche e alle rate del finanziamento detenute dalla controllata danese Aalborg Portland A/S.

Con riferimento al Gruppo Vianini, invece, tali passività non correnti sono attribuibili in prevalenza al Gruppo Domus (controllato da Vianini SpA) per lo svolgimento dell'attività immobiliare.

La variazione delle passività finanziarie rispetto al 31 dicembre 2018 è attribuibile principalmente alle variazioni di perimetro relative ai Gruppi Vianini e Vianini Lavori.

Gli altri debiti finanziari sono costituiti principalmente dagli incassi operati dalla controllata Vianini Lavori nella sua qualità di mandataria dei Raggruppamenti Temporanei di imprese cui partecipa, da trasferire alle mandanti dei raggruppamenti alla data del 31 dicembre 2019 (13 milioni di euro).

Relativamente al totale delle passività finanziarie correnti e non correnti si evidenzia che circa il 69% prevede il rispetto di soglie di parametri finanziari (*covenant*) che risultano rispettate alla data del 31 dicembre 2019.

A tal fine si precisa che i *covenant* da rispettare sono costituiti principalmente dal rapporto tra l'indebitamento finanziario netto ed il Margine Operativo Lordo a livello consolidato ed il rapporto tra il Margine Operativo Lordo e gli oneri finanziari netti.

La scadenza dei debiti finanziari correnti è la seguente:

	31.12.2019	31.12.2018
Entro 3 mesi	69.588	66.145
Tra 3 mesi ed 1 anno	37.410	84.352
Tra 1 e 2 anni	363.560	21.143
Tra 2 e 5 anni	106.574	391.112
Oltre 5 anni	212.818	260.748
<b>Totale passività finanziarie</b>	<b>789.950</b>	<b>823.500</b>

Valori in migliaia di euro

	31.12.2019	31.12.2018
Passività a tasso di interesse variabile	717.703	772.448
Passività a tasso di interesse fisso	73.081	28.575
Passività infruttifere	-	22.477
<b>Totale passività finanziarie</b>	<b>790.784</b>	<b>823.500</b>

Valori in migliaia di euro

## 21. PASSIVITÀ DERIVANTI DA CONTRATTO

La voce, pari a 4,3 milioni di euro, è relativa agli acconti ricevuti da clienti. La riduzione delle passività derivanti da contratto risente del deconsolidamento della società controllata Lovön Samverkan AB, che ha contribuito alla voce in esame per 18 milioni di euro al 31 dicembre 2018.

## 22. DEBITI COMMERCIALI

	31.12.2019	31.12.2018
Debiti verso fornitori	244.650	262.072
Acconti	2.832	3.746
<b>Totale debiti verso terzi</b>	<b>247.482</b>	<b>265.818</b>
Debiti verso controllanti	1	7
Debiti verso correlate	18.622	31.910
<b>Totale debiti commerciali</b>	<b>266.105</b>	<b>297.735</b>
Quota corrente	266.105	297.735
Quota non corrente	-	-
<b>Totale</b>	<b>266.105</b>	<b>297.735</b>

Valori in migliaia di euro

La voce debiti commerciali accoglie i debiti per forniture di materie prime, combustibili, energia, materiali e apparecchiature e quelli relativi ad appalti e prestazioni diverse a fronte di attività svolte nell'esercizio chiuso al 31 dicembre 2019.

Tra i debiti verso correlate sono compresi i debiti verso imprese consortili, rappresentativi di rapporti commerciali intrattenuti a normali condizioni di mercato dalla controllata Vianini Lavori con consorzi e società consortili costituite per l'esecuzione unitaria delle commesse acquisite in Raggruppamenti Temporanei di Imprese. Il valore dei debiti commerciali è rappresentativo del loro *fair value*.

### 23. ALTRE PASSIVITÀ CORRENTI E NON CORRENTI

	31.12.2019	31.12.2018
<b>Altre passività non correnti</b>		
Altri debiti	14.268	13.032
Risconti passivi	5.391	6.402
<b>Totale Altre passività non correnti</b>	<b>19.659</b>	<b>19.434</b>
<b>Altre passività correnti</b>		
Debiti verso istituti previdenziali	7.457	8.286
Debiti verso il Personale	31.812	30.794
Debiti verso altri	42.405	39.789
Ratei passivi	1.831	1.151
Risconti passivi	2.637	2.001
<b>Totale Altre passività correnti verso terzi</b>	<b>86.142</b>	<b>82.021</b>
Debiti verso controllanti	21	803
Debiti verso correlate	49	28
<b>Totale Altre passività correnti</b>	<b>86.212</b>	<b>82.852</b>

Valori in migliaia di euro

# CONTO ECONOMICO

## CONTENUTO E PRINCIPALI VARIAZIONI

### 24. RICAVI OPERATIVI

	2019	2018
Ricavi	1.434.995	1.456.330
Variazione delle rimanenze	4.052	9.523
Incrementi immobilizzazioni per lavori interni	6.436	6.648
Altri Ricavi Operativi	29.116	41.486
<b>Totale Ricavi Operativi</b>	<b>1.474.599</b>	<b>1.513.987</b>
<i>di cui verso correlate</i>	<i>53.544</i>	<i>60.160</i>

Valori in migliaia di euro

Di seguito si riportano i ricavi per prodotto:

#### 31.12.2018

	Nordic & Baltic		Belgio	Nord America USA	Mediterraneo Orientale		Asia Pacifico	Italia	Poste non allocate e rettifiche	Gruppo Caltagirone
	Danimarca	Altri*			Turchia	Egitto				
Cemento	245.608	54.781	118.037	105.656	116.644	27.375	90.441	-	(58.370)	700.172
Calcestruzzo	132.261	200.270	74.444	-	45.618	-	-	-	(3.127)	449.466
Inerti	4.226	-	55.540	-	-	-	2.904	-	-	62.670
Waste	-	-	-	-	16.092	-	-	-	-	16.092
Vendite giornali	-	-	-	-	-	-	-	65.825	-	65.825
Pubblicità	-	-	-	-	-	-	-	70.383	-	70.383
Costruzioni	-	29.869	-	-	-	-	-	80.325	-	110.194
Gestione Immobiliare	-	-	-	-	-	-	-	14.473	-	14.473
Altre attività	-	-	-	13.524	16.029	-	-	81.292	(15.219)	95.626
Poste non allocate e rettifiche	(29.889)	-	-	-	(20.377)	-	(2.835)	-	(75.470)	(128.571)
<b>Ricavi</b>	<b>352.206</b>	<b>284.920</b>	<b>248.021</b>	<b>119.180</b>	<b>174.006</b>	<b>27.375</b>	<b>90.510</b>	<b>312.298</b>	<b>(152.186)</b>	<b>1.456.330</b>

#### 31.12.2019

	Nordic & Baltic		Belgio	Nord America USA	Mediterraneo Orientale		Asia Pacifico	Italia	Poste non allocate e rettifiche	Gruppo Caltagirone
	Danimarca	Altri*			Turchia	Egitto				
Cemento	259.610	57.191	131.010	138.570	84.675	35.789	97.450	-	(61.477)	742.818
Calcestruzzo	138.870	166.040	72.905	-	27.393	-	-	-	-	405.208
Inerti	4.177	27342	57.411	-	-	-	2.522	-	-	91.452
Waste	-	-	-	-	14.699	-	-	-	-	14.699
Vendite giornali	-	-	-	-	-	-	-	60.777	-	60.777
Pubblicità	-	-	-	-	-	-	-	69.322	-	69.322
Costruzioni	-	-	-	-	-	-	-	75.013	-	75.013
Gestione Immobiliare	-	-	-	-	-	-	-	13.320	-	13.320
Altre attività	-	-	399	12.465	13.971	-	-	70.225	(31.009)	66.051
Poste non allocate e rettifiche	(32.771)	-	-	-	(12.797)	-	(2.398)	-	(55.699)	(103.665)
<b>Ricavi</b>	<b>369.886</b>	<b>250.573</b>	<b>261.725</b>	<b>151.035</b>	<b>127.941</b>	<b>35.789</b>	<b>97.574</b>	<b>288.657</b>	<b>(148.185)</b>	<b>1.434.995</b>

Valori in migliaia di euro

\* La voce Altri include le attività in Norvegia, Svezia, Islanda, Polonia e Russia



Il dettaglio degli Altri Ricavi Operativi è evidenziato nella seguente tabella:

	2019	2018
Rivalutazione investimenti immobiliari	6.576	18.124
Plusvalenze da alienazione	1.282	4.219
Altri ricavi da società consortili	2.619	3.195
Sopravvenienze attive	2.236	2.827
Recupero spese da terzi	858	1.874
Fitti, canoni e noleggi	1.795	1.798
Altri proventi	676	387
Utilizzo fondo rischi	610	243
Agevolazioni tariffarie	290	216
Rimborsi per reclami	179	15
Altri ricavi diversi	11.995	8.588
<b>Totale Altri Ricavi Operativi</b>	<b>29.116</b>	<b>41.486</b>

Valori in migliaia di euro

## 25. COSTI OPERATIVI

	2019	2018
Acquisto materie prime e semilavorati	240.103	260.134
Acquisto combustibili	86.653	114.639
Energia elettrica	77.983	77.879
Materie prime per editoria	11.360	12.787
Altre materie prime	51.641	55.500
Variazione delle rimanenze materie prime e merci	13.548	(18.996)
<b>Totale Costi per materie prime</b>	<b>481.288</b>	<b>501.943</b>

	2019	2018
Trasporti	160.917	161.695
Prestazioni di imprese e manutenzioni	94.380	98.674
Ribaltamento costi società consortili	46.872	50.258
Subappalti	14.179	21.494
Consulenze	18.728	19.582
Servizi redazionali	9.988	11.660
Assicurazione	4.466	4.681
Altri costi	78.951	94.691
<b>Totale Costi per servizi</b>	<b>428.481</b>	<b>462.735</b>
Fitti e noleggi	14.995	38.779
<b>Totale Costi per godimento beni di terzi</b>	<b>14.995</b>	<b>38.779</b>
<b>Totale oneri diversi di gestione</b>	<b>29.047</b>	<b>29.047</b>
<b>Totale Altri Costi Operativi</b>	<b>472.523</b>	<b>530.561</b>
<i>di cui verso correlate</i>	<i>51.460</i>	<i>69.748</i>

Valori in migliaia di euro

Il costo delle materie prime risulta pari a 481,4 milioni di euro (502 milioni di euro nel 2018), in diminuzione per effetto della riduzione del costo delle materie prime, principalmente combustibili, e per la riduzione dei volumi.

È opportuno precisare che la voce "Costi per servizi" comprende anche le quote di competenza della controllata Vianini Lavori per prestazioni rese da Società operative costituite per la esecuzione unitaria di opere, acquisite nell'ambito di associazioni temporanee di imprese, per un ammontare complessivo di 46,9 milioni di euro in rappresentanza dei seguenti valori:

	2019	2018
Lavoro dipendente	7.814	6.245
Materiali	6.828	6.964
Prestazioni di terzi	29.292	33.611
Spese diverse	1.063	2.160
Oneri / (Proventi) finanziari	944	495
Ammortamenti	931	783
<b>Totale</b>	<b>46.872</b>	<b>50.258</b>

Valori in migliaia di euro

## 26. AMMORTAMENTI, SVALUTAZIONI E ACCANTONAMENTI

	2019	2018
Ammortamenti attività immateriali	18.906	16.904
Ammortamenti attività materiali	66.205	65.577
Ammortamenti beni in <i>leasing</i>	28.996	3.616
Accantonamenti per rischi e oneri	3.018	5.032
Svalutazione attività immateriali a vita indefinita	35.400	13.200
Svalutazione attività materiali	3.113	-
Svalutazione crediti	2.561	3.955
<b>Totale ammortamenti, svalutazioni e accantonamenti</b>	<b>158.199</b>	<b>108.284</b>

Valori in migliaia di euro

Per maggiori dettagli sulle svalutazioni di attività immateriali a vita indefinita e di attività materiali si rimanda rispettivamente alle Note n. 2 e n. 3.

## 27. RISULTATO NETTO VALUTAZIONE DELLE PARTECIPAZIONI AD EQUITY E DELLA GESTIONE FINANZIARIA

	2019	2018
Utili da partecipazioni ad <i>equity</i>	3.992	3.602
Perdite da partecipazioni ad <i>equity</i>	(136)	(238)
<b>Risultato Netto della società valutate a Patrimonio Netto</b>	<b>3.856</b>	<b>3.364</b>
Proventi finanziari	35.603	96.112
Oneri finanziari	(45.174)	(54.806)
<b>Totale proventi e oneri finanziari</b>	<b>(9.571)</b>	<b>41.306</b>
<b>Totale</b>	<b>(5.715)</b>	<b>44.670</b>

Valori in migliaia di euro

Il dettaglio dei Proventi finanziari è il seguente:

	2019	2018
Dividendi	19.437	17.784
Plusvalenze su cessione partecipazioni	-	2.419
Interessi attivi su depositi bancari	2.148	2.424
Utili su cambio	7.377	6.757
Proventi da operazioni su derivati	357	23.817
Rivalutazione partecipazioni	-	40.070
Altri proventi finanziari	6.283	2.841
<b>Totale proventi finanziari</b>	<b>35.603</b>	<b>96.112</b>

Valori in migliaia di euro

Le rivalutazioni di partecipazioni dell'esercizio 2018 erano relative alla valutazione al *fair value* di 40,1 milioni di euro della quota di partecipazione del 24,5% già detenuta dal Gruppo Cementir Holding in Lehigh White Cement Company a seguito dell'acquisizione del relativo controllo.

Con riferimento ai proventi da operazioni su derivati, la variazione è attribuibile al diverso *mark to market* dei derivati posti in essere ai fini di copertura su valute e tassi di interesse. Infine, con riferimento alla variazione degli altri proventi finanziari, si rileva che in data 20 dicembre 2019 è stata perfezionata dal Gruppo Vianini l'operazione di rinegoziazione di diverse linee di finanziamento, che ha determinato una riduzione dei tassi di interesse applicati (-0,30% e -0,60%) e l'allungamento della durata del finanziamento stesso (dicembre 2026). Tale operazione, registrata conformemente ai principi contabili internazionali, ha comportato l'iscrizione di un provento finanziario di 4 milioni di euro.

Il dettaglio dei dividendi percepiti è il seguente:

	2019	2018
Acea SpA	1.988	1.766
Assicurazioni Generali SpA	13.680	12.325
Suez SA	3.758	3.659
Altre	11	34
<b>Totale Dividendi</b>	<b>19.437</b>	<b>17.784</b>

Valori in migliaia di euro

Il dettaglio degli oneri finanziari è il seguente:

	2019	2018
Interessi passivi su mutui	(11.568)	(12.771)
Interessi passivi su debiti verso banche e altri finanziatori	(3.226)	(5.615)
Commissioni e spese bancarie	(7.850)	(9.220)
Perdita su cambi	(11.768)	(19.158)
Interessi passivi su <i>leasing</i>	(1.637)	-
Oneri da operazioni su derivati	(7.267)	(5.146)
Altri	(1.858)	(2.896)
<b>Totale Oneri finanziari</b>	<b>(45.174)</b>	<b>(54.806)</b>

Valori in migliaia di euro

## 28. RISULTATO DELLE ATTIVITÀ OPERATIVE CESSATE

Il Consiglio di Amministrazione della controllata Domus Roma 15 Srl, appartenente al Gruppo Vianini, tenutosi in data 25 novembre 2019 ha deliberato la scissione parziale non proporzionale e asimmetrica, in favore di una società beneficiaria di nuova costituzione, del ramo d'azienda costituito dagli elementi patrimoniali riguardanti il settore della vendita di beni immobili e il mantenimento in capo a Domus Roma di tutti gli elementi patrimoniali riguardanti il settore della locazione di beni immobili.

Di seguito si riportano i risultati economici e finanziari al 31 dicembre 2019 ed al 31 dicembre 2018 per il ramo d'azienda ceduto.

	31.12.2019	31.12.2018
Ricavi derivanti da contratto	12.470	14.504
Variazione rimanenze	(12.351)	(10.810)
Costi per materie prime	(118)	(128)
Altri Costi Operativi	(147)	(2.976)
<b>Margine Operativo Lordo</b>	<b>(146)</b>	<b>590</b>
Oneri finanziari	-	(241)
<b>Risultato ante imposte</b>	<b>(146)</b>	<b>349</b>
Imposte	59	(100)
<b>Risultato delle attività cedute o cessate</b>	<b>(87)</b>	<b>249</b>

	31.12.2019	31.12.2018
Flusso di cassa operativo	(87)	249
Flusso di cassa da attività di investimento	-	(3.719)
Flusso di cassa da attività finanziarie	-	(6.862)
<b>Flusso di cassa generato dalle attività cedute o cessate</b>	<b>(87)</b>	<b>(10.332)</b>

Valori in migliaia di euro

Si riporta di seguito il valore contabile delle attività e passività al momento della scissione:

	<b>31.12.2019</b>
Immobili, impianti e macchinari	7
Rimanenze	103.588
Imposte differite attive	741
Altre attività correnti	1.623
<b>Totale attivo (A)</b>	<b>105.959</b>
Passività finanziarie non correnti	28.217
Passività finanziarie correnti	25.154
<b>Totale passivo (B)</b>	<b>53.371</b>
<b>Attività nette trasferite (A) - (B)</b>	<b>52.588</b>

*Valori in migliaia di euro*

Come è possibile evincere dalla tabella sotto riportata, dalla valutazione al *fair value* di tali attività e passività è emerso un plusvalore pari a 7,7 milioni di euro che ha incrementato il Patrimonio Netto di Gruppo al 31 dicembre 2019 per 6,2 milioni di euro.

	<b>31.12.2019</b>
Patrimonio Netto di Terzi al 31.12.2018 (A)	60.328
Attività nette trasferite (B)	52.588
<b>Aumento del Patrimonio Netto dall'operazione di scissione (A) - (B)</b>	<b>7.740</b>
<i>di cui quota Gruppo</i>	<i>6.204</i>

*Valori in migliaia di euro*

## 29. UTILE PER AZIONE

L'utile base per azione è calcolato dividendo l'utile netto del periodo attribuibile al Gruppo per il numero medio ponderato delle azioni ordinarie in circolazione durante l'esercizio.

	<b>2019</b>	<b>2018</b>
Utile/(Perdita) netto (in migliaia di euro)	44.092	60.638
Numero medio ponderato di azioni ordinarie in circolazione (migliaia)	120.120	120.120
<b>Utile base per azione (euro per azione)</b>	<b>0,367</b>	<b>0,505</b>

L'utile diluito per azione risulta pari all'utile base per azione in quanto sono presenti nel capitale sociale della Caltagirone SpA solo azioni ordinarie e non sono presenti strumenti finanziari e/o contratti che possano attribuire al possessore il diritto ad ottenere azioni ordinarie.

### 30. ALTRE COMPONENTI DEL CONTO ECONOMICO COMPLESSIVO

Si riporta di seguito il dettaglio delle altre componenti del Conto Economico Complessivo al lordo e al netto del relativo effetto fiscale:

	31.12.2019			31.12.2018		
	Valore lordo	Effetto fiscale	Valore netto	Valore lordo	Effetto fiscale	Valore netto
Effetto utili/(perdite) attuariali dei piani a benefici definiti	(7.689)	1.878	(5.811)	765	87	852
Utili/(Perdite) dalla rideterminazione di investimenti in strumenti rappresentativi di capitale	87.625	(1.925)	85.700	(44.288)	3.362	(40.926)
Utili/(Perdite) dalla cessione di investimenti in strumenti rappresentativi di capitale	(455)	-	(455)	7.872	130	8.002
Variazione riserva di conversione delle imprese estere	(6.224)	-	(6.224)	(64.212)	-	(64.212)
Effetto valutazione delle partecipazioni con il metodo del Patrimonio Netto	(232)	-	(232)	99	-	99
Fair value strumenti finanziari derivati	1.604	(462)	1.142	(7.550)	1.433	(6.117)

Valori in migliaia di euro

### 31. PARTECIPAZIONI DI TERZI

Le seguenti tabelle forniscono le principali informazioni sui Gruppi controllati dalla Caltagirone SpA e dalle sue dirette controllate con partecipazioni di terzi significative.

	GRUPPO CEMENTIR HOLDING		GRUPPO CALTAGIRONE EDITORE		GRUPPO VIANINI LAVORI		GRUPPO VIANINI	
	2019	2018	2019	2018	2019	2018	2019	2018
<b>Ricavi</b>	<b>1.243.393</b>	<b>1.239.670</b>	<b>135.859</b>	<b>143.964</b>	<b>80.190</b>	<b>115.219</b>	<b>12.481</b>	<b>19.330</b>
<b>Risultato d'esercizio</b>	<b>90.429</b>	<b>135.660</b>	<b>(30.649)</b>	<b>(8.298)</b>	<b>1.937</b>	<b>(15.655)</b>	<b>2.322</b>	<b>4.576</b>
- attribuibile al Gruppo Caltagirone	38.491	58.585	(12.759)	(3.454)	1.094	(8.718)	1.865	1.503
- attribuibile ai Terzi	51.938	77.075	(17.890)	(4.844)	843	(6.937)	457	3.073
Attività non correnti	1.576.724	1.516.327	380.502	385.448	55.069	78.748	281.567	283.587
Attività correnti	689.370	615.896	157.672	158.545	123.424	186.592	21.403	139.932
Passività non correnti	728.872	671.093	70.826	70.744	9.000	9.450	170.685	215.610
Passività correnti	355.655	332.746	59.138	58.074	64.130	152.388	23.132	46.208
<b>Attività nette</b>	<b>1.181.567</b>	<b>1.128.384</b>	<b>408.210</b>	<b>415.175</b>	<b>105.363</b>	<b>103.502</b>	<b>109.153</b>	<b>161.701</b>
- attribuibili al Gruppo Caltagirone	481.148	459.278	169.929	172.829	59.499	58.447	87.659	81.411
- attribuibili ai Terzi	700.419	669.106	238.281	242.346	45.864	45.055	21.494	80.290
<b>Altre componenti OIC</b>	<b>(9.890)</b>	<b>(69.158)</b>	<b>23.574</b>	<b>(3.439)</b>	<b>(74)</b>	<b>(475)</b>	<b>(458)</b>	<b>(583)</b>
<b>Utile/(Perdita) complessivo</b>	<b>80.539</b>	<b>66.502</b>	<b>(7.075)</b>	<b>(11.737)</b>	<b>1.863</b>	<b>(16.130)</b>	<b>1.864</b>	<b>3.993</b>
<b>Variazione netta cashflow</b>	<b>(7.856)</b>	<b>(7.856)</b>	<b>2.711</b>	<b>(26.842)</b>	<b>(14.866)</b>	<b>(1.892)</b>	<b>881</b>	<b>(3.777)</b>
<b>Dividendi pagati ai terzi</b>	<b>16.977</b>	<b>13.640</b>	-	-	-	<b>53.854</b>	<b>355</b>	<b>3.505</b>

Valori in migliaia di euro

## 32. POSIZIONE FINANZIARIA NETTA

Secondo quanto richiesto dalla Comunicazione Consob n. 6064293 del 28 luglio 2006, si riporta di seguito la Posizione Finanziaria Netta di Gruppo:

	31.12.2019	31.12.2018
A. Cassa	267	397
B. Depositi bancari	510.916	405.820
C. Titoli detenuti per la negoziazione	-	-
<b>D. Liquidità (A)+(B)+(C)</b>	<b>511.183</b>	<b>406.217</b>
<b>E. Crediti finanziari correnti</b>	<b>7.223</b>	<b>7.831</b>
<i>di cui verso parti correlate</i>	<i>6.282</i>	<i>6.685</i>
F. Debiti bancari correnti	28.587	65.781
G. Parte corrente dell'indebitamento non corrente	27.059	19.821
H. Debiti verso altri finanziatori correnti	51.352	64.895
<i>di cui verso parti correlate</i>	<i>4.767</i>	<i>26.736</i>
<b>I. Indebitamento finanziario corrente (F)+(G)+(H)</b>	<b>106.998</b>	<b>150.497</b>
<b>J. Indebitamento finanziario corrente netto (I)-(E)-(D)</b>	<b>(411.408)</b>	<b>(263.551)</b>
K. Debiti bancari non correnti	598.752	654.440
L. Obbligazioni emesse	-	-
M. Altri debiti non correnti	85.034	18.563
<i>di cui verso parti correlate</i>	<i>8.148</i>	-
<b>N. Indebitamento finanziario non corrente (K)+(L)+(M)</b>	<b>683.786</b>	<b>673.003</b>
<b>O. Indebitamento finanziario netto (J)+(N)</b>	<b>272.378</b>	<b>409.452</b>

Valori in migliaia di euro

### 33. INFORMAZIONI PER SETTORE DI ATTIVITÀ

2018	Cemento, calcestruzzo e inerti	Editoria	Costruzioni	Gestione immobiliare	Altre attività	Poste non allocate e rettifiche	Consolidato
<b>Ricavi di settore</b>	<b>1.199.269</b>	<b>144.016</b>	<b>115.226</b>	<b>19.088</b>	<b>150.190</b>	<b>(113.802)</b>	<b>1.513.987</b>
Ricavi intrasettore	(9.003)	(194)	(4.079)	(71)	(100.455)	113.802	-
Ricavi operativi in contribuzione	1.190.266	143.822	111.147	19.017	49.735	-	1.513.987
<b>Risultato di settore (MOL)</b>	<b>237.530</b>	<b>2.812</b>	<b>(16.625)</b>	<b>13.753</b>	<b>(3.736)</b>	-	<b>233.734</b>
Ammortamenti, svalutazioni e accantonamenti	(78.380)	(16.847)	(5.636)	(202)	(7.219)	-	(108.284)
<b>Risultato Operativo</b>	<b>159.150</b>	<b>(14.035)</b>	<b>(22.261)</b>	<b>13.551</b>	<b>(10.955)</b>	-	<b>125.450</b>
Risultato Netto valutazione delle partecipazioni al Patrimonio Netto	-	-	-	-	-	-	3.364
Risultato della gestione finanziaria	-	-	-	-	-	-	41.306
<b>Risultato ante imposte</b>	-	-	-	-	-	-	<b>170.120</b>
Imposte	-	-	-	-	-	-	(27.588)
<b>Risultato delle attività continuative</b>	-	-	-	-	-	-	<b>142.532</b>
Risultato delle attività cedute o cessate	-	-	-	-	-	-	(12.861)
<b>Risultato del periodo</b>	-	-	-	-	-	-	<b>129.671</b>
Attività di settore	1.918.849	290.709	206.171	432.893	787.705	-	3.636.327
Passività di settore	525.170	120.746	160.565	253.118	508.166	-	1.567.765
Partecipazioni valutate al Patrimonio Netto	3.613	-	22.178	9.933	9.810	-	45.534
Investimenti in attività materiali e immateriali	63.195	811	12.044	182	3.543	-	79.775

2019	Cemento, calcestruzzo e inerti	Editoria	Costruzioni	Gestione immobiliare	Altre attività	Poste non allocate e rettifiche	Consolidato
<b>Ricavi di settore</b>	<b>1.212.858</b>	<b>135.910</b>	<b>80.196</b>	<b>12.467</b>	<b>131.040</b>	<b>(97.872)</b>	<b>1.474.599</b>
Ricavi intrasettore	(9.346)	(136)	(587)	(1)	(87.802)	97.872	-
Ricavi operativi in contribuzione	1.203.512	135.774	79.609	12.466	43.238	-	1.474.599
<b>Risultato di settore (MOL)</b>	<b>253.256</b>	<b>784</b>	<b>(242)</b>	<b>8.323</b>	<b>10.516</b>	-	<b>272.637</b>
Ammortamenti, svalutazioni e accantonamenti	(99.835)	(40.388)	(239)	(928)	(16.809)	-	(158.199)
<b>Risultato Operativo</b>	<b>153.421</b>	<b>(39.605)</b>	<b>(481)</b>	<b>7.395</b>	<b>(6.293)</b>	-	<b>114.438</b>
Risultato Netto valutazione delle partecipazioni al Patrimonio Netto	-	-	-	-	-	-	3.856
Risultato della gestione finanziaria	-	-	-	-	-	-	(9.571)
<b>Risultato ante imposte</b>	-	-	-	-	-	-	<b>108.723</b>
Imposte	-	-	-	-	-	-	(26.511)
<b>Risultato delle attività continuative</b>	-	-	-	-	-	-	<b>82.212</b>
Risultato delle attività cedute o cessate	-	-	-	-	-	-	(87)
<b>Risultato del periodo</b>	-	-	-	-	-	-	<b>82.125</b>
Attività di settore	1.992.558	250.843	115.336	312.635	971.029	-	3.642.401
Passività di settore	594.968	112.849	72.307	182.787	533.760	-	1.496.671
Partecipazioni valutate al Patrimonio Netto	3.879	-	22.158	9.605	11.195	-	46.837
Investimenti in attività materiali e immateriali	83.082	3.385	538	263	18.723	-	105.991

Valori in migliaia di euro



Il settore "Altre attività" comprende i dati economici e patrimoniali delle società controllate che svolgono prevalentemente attività di natura finanziaria, in qualità di holding di partecipazioni, e delle società controllate operative nella prestazione di servizi di varia natura. Le informazioni relative alle aree geografiche sono le seguenti:

2018	Italia	Danimarca	Belgio	Usa	Turchia	Egitto	Cina, Malesia e Australia	Altri Paesi esteri	Poste non allocate e rettifiche	Consolidato
<b>Ricavi di settore</b>	<b>308.980</b>	<b>380.156</b>	<b>246.341</b>	<b>126.703</b>	<b>180.785</b>	<b>28.476</b>	<b>94.313</b>	<b>325.521</b>	<b>(177.288)</b>	<b>1.513.987</b>
Ricavi intrasettore	(81.770)	(88.463)	-	(953)	(1.620)	(1.356)	-	(3.126)	177.288	-
Ricavi operativi in contribuzione	227.210	291.693	246.341	125.750	179.165	27.120	94.313	322.395	-	1.513.987
<b>Risultato di settore (MOL)</b>	<b>(7.342)</b>	<b>96.487</b>	<b>54.560</b>	<b>17.160</b>	<b>22.162</b>	<b>3.212</b>	<b>19.472</b>	<b>28.023</b>	<b>-</b>	<b>233.734</b>
Ammortamenti, svalutazioni e accantonamenti	(20.144)	(24.658)	(19.876)	(8.034)	(14.393)	(2.295)	(6.508)	(12.376)	-	(108.284)
<b>Risultato Operativo</b>	<b>(27.486)</b>	<b>71.829</b>	<b>34.684</b>	<b>9.126</b>	<b>7.769</b>	<b>917</b>	<b>12.964</b>	<b>15.647</b>	<b>-</b>	<b>125.450</b>
Risultato Netto valutazione delle partecipazioni al Patrimonio Netto	-	-	-	-	-	-	-	-	-	3.364
Risultato della gestione finanziaria	-	-	-	-	-	-	-	-	-	41.306
<b>Risultato ante imposte</b>	<b>-</b>	<b>-</b>	<b>-</b>	<b>-</b>	<b>-</b>	<b>-</b>	<b>-</b>	<b>-</b>	<b>-</b>	<b>170.120</b>
Imposte	-	-	-	-	-	-	-	-	-	(27.588)
<b>Risultato delle attività continuative</b>	<b>-</b>	<b>-</b>	<b>-</b>	<b>-</b>	<b>-</b>	<b>-</b>	<b>-</b>	<b>-</b>	<b>-</b>	<b>142.532</b>
Risultato delle attività cedute o cessate	-	-	-	-	-	-	-	-	-	(12.861)
<b>Risultato del periodo</b>	<b>-</b>	<b>-</b>	<b>-</b>	<b>-</b>	<b>-</b>	<b>-</b>	<b>-</b>	<b>-</b>	<b>-</b>	<b>129.671</b>
Attività di settore	1.483.311	507.594	520.645	305.372	383.131	93.752	126.423	216.099	-	3.636.327
Passività di settore	888.588	273.739	151.414	39.598	48.213	16.628	17.888	131.697	-	1.567.765
Partecipazioni valutate al Patrimonio Netto	41.506	2.666	59	-	-	-	-	1.303	-	45.534
Investimenti in attività materiali e immateriali	1.789	21.126	16.411	4.619	7.898	972	5.117	21.843	-	79.775

2019	Italia	Danimarca	Belgio	Usa	Turchia	Egitto	Cina, Malesia e Australia	Altri Paesi esteri	Poste non allocate e rettifiche	Consolidato
<b>Ricavi di settore</b>	<b>305.576</b>	<b>393.985</b>	<b>268.134</b>	<b>158.158</b>	<b>124.420</b>	<b>34.627</b>	<b>101.596</b>	<b>261.254</b>	<b>(173.151)</b>	<b>1.474.599</b>
Ricavi intrasettore	(73.348)	(91.693)	-	(852)	(968)	(1.810)	-	(4.480)	173.151	-
Ricavi operativi in contribuzione	232.228	302.292	268.134	157.306	123.452	32.817	101.596	256.774	-	1.474.599
<b>Risultato di settore (MOL)</b>	<b>16.757</b>	<b>112.371</b>	<b>68.088</b>	<b>24.583</b>	<b>(3.472)</b>	<b>6.340</b>	<b>23.543</b>	<b>24.427</b>	<b>-</b>	<b>272.637</b>
Ammortamenti, svalutazioni e accantonamenti	(49.416)	(34.287)	(24.089)	(15.382)	(13.346)	(2.793)	(7.191)	(11.695)	-	(158.199)
<b>Risultato Operativo</b>	<b>(32.659)</b>	<b>78.084</b>	<b>43.999</b>	<b>9.201</b>	<b>(16.818)</b>	<b>3.547</b>	<b>16.352</b>	<b>12.732</b>	<b>-</b>	<b>114.438</b>
Risultato Netto valutazione delle partecipazioni al Patrimonio Netto	-	-	-	-	-	-	-	-	-	3.856
Risultato della gestione finanziaria	-	-	-	-	-	-	-	-	-	(9.571)
<b>Risultato ante imposte</b>	<b>-</b>	<b>-</b>	<b>-</b>	<b>-</b>	<b>-</b>	<b>-</b>	<b>-</b>	<b>-</b>	<b>-</b>	<b>108.723</b>
Imposte	-	-	-	-	-	-	-	-	-	(26.511)
<b>Risultato delle attività continuative</b>	<b>-</b>	<b>-</b>	<b>-</b>	<b>-</b>	<b>-</b>	<b>-</b>	<b>-</b>	<b>-</b>	<b>-</b>	<b>82.212</b>
Risultato delle attività cedute o cessate	-	-	-	-	-	-	-	-	-	(87)
<b>Risultato del periodo</b>	<b>-</b>	<b>-</b>	<b>-</b>	<b>-</b>	<b>-</b>	<b>-</b>	<b>-</b>	<b>-</b>	<b>-</b>	<b>82.125</b>
Attività di settore	1.442.013	592.220	524.025	323.938	352.482	103.728	143.497	160.498	-	3.642.401
Passività di settore	799.432	312.853	156.745	55.825	54.394	17.566	21.873	77.983	-	1.496.671
Partecipazioni valutate al Patrimonio Netto	42.330	2.838	-	-	-	-	-	1.669	-	46.837
Investimenti in attività materiali e immateriali	20.757	39.825	17.629	4.165	5.635	1.991	6.318	9.671	-	105.991

Valori in migliaia di euro

#### 34. TRANSAZIONI CON PARTI CORRELATE

Le operazioni poste in essere dalle società del Gruppo con parti correlate ivi incluse le operazioni infragruppo, rientrano generalmente nella gestione ordinaria. Non si rilevano operazioni di carattere atipico o inusuale, estranee alla normale gestione dell'impresa.

Si segnala che in data 25 novembre è stata deliberata la scissione non proporzionale e asimmetrica della società controllata Domus Roma 15 Srl, appartenente al Gruppo Vianini, in favore di una società beneficiaria di nuova costituzione denominata Immobili Residenziali Srl. In particolare, tale operazione ha comportato l'assegnazione da parte di Domus Roma, in favore della società beneficiaria, del ramo d'azienda costituito dagli elementi patrimoniali riguardanti il settore della vendita di beni immobili ed il mantenimento in capo alla società scissa di tutti gli elementi patrimoniali riguardanti il settore della locazione di beni immobili. La società beneficiaria, secondo il rapporto di cambio determinato dal Consiglio di Amministrazione della Domus Roma 15 Srl è stata successivamente attribuita al socio di minoranza, Unione Generale Immobiliare Srl, parte correlata, mentre il Gruppo Caltagirone, che inizialmente deteneva indirettamente il 55% della società scindenda, ha acquisito indirettamente il 100% della partecipazione. La scissione ha avuto efficacia contabile a partire dal 19 dicembre 2019.

Nella tabella seguente si riepilogano i rapporti economici e patrimoniali con parti correlate al 31 dicembre 2019:

31.12.2018	Società controllanti	Società consortili controllate	Società collegate	Società consortili collegate	Società sottoposte al comune controllo	Altre società consortili correlate	Altre parti correlate	Totale parti correlate	Totale voce di bilancio	Incidenza % sulla voce di bilancio
<b>Rapporti patrimoniali</b>										
Crediti commerciali	-	2.047	225	25.237	25.340	3.801	1.716	<b>58.366</b>	<b>311.759</b>	18,7%
Attività finanziarie correnti	-	31	6.523	-	6	125	-	<b>6.685</b>	<b>7.831</b>	85,4%
Altre attività correnti	2.662	-	-	-	199	-	-	<b>2.861</b>	<b>39.766</b>	7,2%
Debiti commerciali	7	1.487	-	16.058	11.496	2.568	301	<b>31.917</b>	<b>297.735</b>	10,7%
Passività finanziarie correnti	-	-	-	413	26.321	2	-	<b>26.736</b>	<b>150.497</b>	17,8%
Altre passività correnti	803	-	-	-	28	-	-	<b>831</b>	<b>82.852</b>	1,0%
<b>Rapporti economici</b>										
Ricavi	-	106	440	30.347	13.839	7.931	3.881	<b>56.544</b>	<b>1.456.330</b>	3,9%
Altri Ricavi Operativi	-	599	14	1.429	406	1.168	-	<b>3.616</b>	<b>29.116</b>	12,4%
Altri Costi Operativi	-	9.626	-	40.102	19.363	531	271	<b>69.893</b>	<b>530.561</b>	13,2%
Proventi finanziari	-	32	66	-	-	3	12.349	<b>12.450</b>	<b>96.112</b>	13,0%
Oneri finanziari	7	-	-	7	174	-	4	<b>192</b>	<b>54.806</b>	0,4%

31.12.2019	Società controllanti	Società consortili controllate	Società collegate	Società consortili collegate	Società sottoposte al comune controllo	Altre società consortili correlate	Altre parti correlate	Totale parti correlate	Totale voce di bilancio	Incidenza % sulla voce di bilancio
<b>Rapporti patrimoniali</b>										
Crediti commerciali	-	395	380	31.502	6.820	4.203	2.108	<b>45.408</b>	<b>276.326</b>	16,4%
Attività finanziarie correnti	-	23	6.109	-	25	125	-	<b>6.282</b>	<b>7.223</b>	87,0%
Altre attività correnti	578	-	-	-	-	-	-	<b>578</b>	<b>38.309</b>	1,5%
Passività finanziarie non correnti	-	-	-	-	8.148	-	-	<b>8.148</b>	<b>683.786</b>	1,2%
Debiti commerciali	-	995	-	12.019	2.976	2.338	295	<b>18.623</b>	<b>266.105</b>	7,0%
Passività finanziarie correnti	-	-	-	413	4.352	2	-	<b>4.767</b>	<b>106.998</b>	4,5%
Altre passività correnti	21	-	-	-	49	-	-	<b>70</b>	<b>86.212</b>	0,1%
<b>Rapporti economici</b>										
Ricavi	-	3.113	-	32.778	10.360	107	3.901	<b>50.259</b>	<b>1.434.995</b>	3,5%
Altri Ricavi Operativi	-	602	-	879	708	1.140	-	<b>3.329</b>	<b>41.486</b>	8,0%
Costi per materie prime	-	-	-	-	3.155	-	-	<b>3.155</b>	<b>481.287</b>	0,7%
Altri Costi Operativi	-	10.435	-	36.437	3.151	173	1.264	<b>51.460</b>	<b>472.523</b>	10,9%
Proventi finanziari	-	8	43	16	10	-	13.680	<b>13.757</b>	<b>35.603</b>	38,6%
Oneri finanziari	-	-	-	-	94	-	168	<b>262</b>	<b>45.174</b>	0,6%

Valori in migliaia di euro

Le posizioni nei confronti delle società consortili sono relative alla gestione operativa della controllata Vianini Lavori SpA con consorzi e società consortili che funzionano con il sistema "a ribaltamento costi".

In merito ai rapporti con società sotto comune controllo si segnalano principalmente:

- crediti commerciali del Gruppo Domus Italia nei confronti della Ical 2 SpA per 5,4 milioni di euro relativi alle garanzie di canone rilasciate sul portafoglio immobiliare al momento dell'acquisizione;
- crediti commerciali della Vianini Lavori SpA nei confronti di Società per lo sviluppo Urbano SpA (1,3 milioni di euro) per la realizzazione di edifici residenziali;
- debiti commerciali della Vianini Lavori SpA nei confronti della Porto Torre SpA per 1,4 milioni di euro per lo stato di avanzamento degli immobili in corso di costruzione;
- debiti commerciali del Gruppo Domus Italia nei confronti della Intermedia Srl per attività di commercializzazione del portafoglio immobiliare per 155mila euro;
- ricavi per 1,3 milioni di euro e altri Costi Operativi per 2,9 milioni di euro nei confronti di società sotto comune controllo per lo stato di avanzamento degli immobili in corso di costruzione;
- ricavi del Gruppo Domus Italia per 5,2 milioni di euro nei confronti della Ical 2 SpA relativi alle garanzie di canone rilasciate sul portafoglio immobiliare al momento dell'acquisizione.

I proventi finanziari verso altre parti correlate sono relativi ai dividendi percepiti sulle azioni Assicurazioni Generali SpA.

### **35. TRANSAZIONI CON AMMINISTRATORI, SINDACI E PERSONALE DIRIGENTE DELL'AZIENDE DEL GRUPPO**

Nel corso dell'esercizio non sono stati erogati finanziamenti ad amministratori, sindaci e dirigenti aventi responsabilità strategiche ed alla data del 31 dicembre 2019 il Gruppo non vanta crediti per finanziamenti loro concessi.

Si precisa che, alla data del 31 dicembre 2019, i compensi spettanti agli amministratori e ai dirigenti aventi responsabilità strategiche sono pari a 6.728 migliaia di euro (6.525 migliaia di euro nel 2018). Tali compensi rappresentano benefici a breve termine.

Per il dettaglio dei compensi spettanti ai componenti degli organi di amministrazione, controllo si rinvia alla Relazione sulla Remunerazione, redatta ai sensi dell'Art. 123 ter del testo Unico, messa a disposizione del pubblico e pubblicata come richiesto dall'Art. 84 quater del Regolamento Emittenti.

La stessa Relazione sulla Remunerazione contiene, inoltre, le informazioni sulle partecipazioni detenute nella Società e nelle società da questa controllate di ogni componente gli organi di amministrazione e controllo.

### **36. INFORMATIVA AI SENSI DELL'ART. 149 DUODECIES DELLA DELIBERA CONSOB 11971/99**

L'incarico alla società di revisione KPMG SpA è stato conferito dall'Assemblea dei Soci del 24 aprile 2013 per il periodo 2013/2021.

I compensi di competenza dell'esercizio 2019 corrisposti dalla Capogruppo Caltagirone SpA e dalle sue controllate alla società di revisione, inclusa la sua rete, sono stati pari a 1.543 migliaia di euro, di cui 1.439 migliaia di euro per l'attività di revisione contabile e 104 migliaia di euro per altri servizi.

### 37. GERARCHIA DEL FAIR VALUE

Di seguito si evidenzia il livello gerarchico per le attività e passività che sono valutate al *fair value*:

31.12.2018	Nota	Livello 1	Livello 2	Livello 3	Totale
Investimenti immobiliari	4	-	340.886	29.125	370.011
Investimenti in Partecipazioni	6	320.653	-	-	320.653
Attività finanziarie correnti	13	-	71	-	71
<b>Totale attività</b>		<b>320.653</b>	<b>340.957</b>	<b>29.125</b>	<b>690.735</b>
Passività finanziarie non correnti (derivati)	20	-	(12.025)	-	(12.025)
Passività finanziarie correnti	20	-	(10.182)	-	(10.182)
<b>Totale passività</b>		<b>-</b>	<b>(22.207)</b>	<b>-</b>	<b>(22.207)</b>

31.12.2019	Nota	Livello 1	Livello 2	Livello 3	Totale
Investimenti immobiliari	4	-	340.797	29.225	370.022
Investimenti in Partecipazioni	6	404.030	-	-	404.030
Attività finanziarie correnti	13	-	37	-	37
<b>Totale attività</b>		<b>404.030</b>	<b>340.834</b>	<b>29.225</b>	<b>774.089</b>
Passività finanziarie non correnti (derivati)	20	-	(13.653)	-	(13.653)
Passività finanziarie correnti	20	-	(11.306)	-	(11.306)
<b>Totale passività</b>		<b>-</b>	<b>(24.959)</b>	<b>-</b>	<b>(24.959)</b>

Valori in migliaia di euro

Nel corso dell'esercizio 2019 non vi sono stati trasferimenti tra i vari livelli e non è intervenuta alcuna variazione nel livello 3.

Si precisa inoltre che gli immobili sono iscritti al *fair value* sulla base di perizie tecniche redatte da esperti indipendenti, basate sulle indicazioni provenienti dal mercato immobiliare applicabili per la tipologia di investimenti detenuti.

### 38. INFORMAZIONE SUI RISCHI FINANZIARI

L'attività del Gruppo Caltagirone è sottoposta a vari rischi finanziari: rischio di credito, rischio di liquidità, rischio di cambio, rischio di tasso di interesse, rischio di variazione di *fair value* degli investimenti in strumenti di capitale, rischio di variazione di *fair value* degli investimenti immobiliari e rischio di prezzo delle materie prime. La gestione dei rischi finanziari del Gruppo si svolge nell'ambito di precise direttive di natura organizzativa che disciplinano la gestione degli stessi e il controllo di tutte le operazioni che hanno stretta rilevanza nella composizione delle attività e passività finanziarie e/o commerciali.

### Rischio di credito

L'esposizione massima al rischio di credito per il Gruppo al 31 dicembre 2019 è rappresentata dal valore contabile dei crediti iscritti in bilancio, pari a 276,3 milioni di euro.

	31.12.2019	31.12.2018
Gruppo Cementir	150.190	163.520
Gruppo Caltagirone Editore	42.797	46.172
Gruppo Vianini Lavori	75.684	94.109
Gruppo Vianini	7.277	7.805
Altre società	377	153
<b>Totale crediti commerciali</b>	<b>276.326</b>	<b>311.759</b>

Valori in migliaia di euro

La gestione dei rischi di credito si basa su limiti di credito interni determinati sia sulla base dei clienti sia sulla base dell'esperienza del Gruppo con la controparte.

A causa della situazione del mercato, negli ultimi anni il Gruppo ha aumentato le risorse utilizzate per il *follow-up* sui clienti, il che contribuisce ad avvertire tempestivamente di possibili rischi. Storicamente il Gruppo non ha subito perdite significative.

Le prospettive di recuperabilità dei crediti in essere sono valutate tenendo conto delle garanzie in essere validamente escutibili e delle indicazioni dei legali che seguono la pratica di recupero.

Il limite di rischio di credito delle attività finanziarie corrisponde ai valori rilevati in bilancio. Nessun singolo cliente presenta rischi significativi per il Gruppo.

### Rischio di liquidità

Il rischio di liquidità fa riferimento alla disponibilità di risorse finanziarie, all'accesso al mercato del credito e degli strumenti finanziari in generale.

In particolare, i flussi di cassa, le necessità di finanziamento e la liquidità delle società sono monitorati e gestiti dal Gruppo con l'obiettivo di garantire un'efficace ed efficiente gestione delle risorse finanziarie.

Il Gruppo soddisfa i fabbisogni derivanti dalle attività di investimento, di gestione del capitale circolante e di rimborso dei debiti attraverso i flussi generati costantemente dall'attività operativa oltre all'utilizzo delle linee di credito a disposizione del Gruppo.

Il Gruppo Caltagirone dispone di liquidità propria e si ritiene, pertanto, il rischio non significativo per il Gruppo.

### Rischio di cambio

Le società del Gruppo Cementir, operando a livello internazionale, sono strutturalmente esposte al rischio cambio per i flussi finanziari derivanti dalla gestione operativa e dalle operazioni di finanziamento in valute diverse da quelle di conto.

Il Gruppo è esposto a rischi derivanti dalla variazione dei tassi di cambio, che possono influire sul risultato economico e sul valore del Patrimonio Netto.

Per quanto riguarda i principali effetti del consolidamento delle società estere, se i tassi di cambio in Lira Turca (TRY), Corona Norvegese (NOK), Corona Svedese (SEK), Dollaro Usa (USD), Renminbi-Yuan (CNY), Ringgit (MYR) e Lira Egiziana (EGP) fossero stati tutti inferiori mediamente del 10% rispetto al tasso di cambio effettivo, la conversione dei Patrimoni Netti avrebbe generato al 31 dicembre 2019 una riduzione di euro pari a circa

64 milioni di euro pari a circa 5,4% sul Patrimonio Netto consolidato (31 dicembre 2018 una riduzione di 64 milioni di euro pari a circa il 5,6%). Ulteriori rischi di valuta derivanti dal consolidamento delle altre società estere sono da considerarsi irrilevanti.

La predominante esposizione valutaria per il Gruppo riguarda il Risultato Operativo derivante da vendite e da acquisti in NOK, CNY, GBP, PLN e SEK. Una ipotetica diminuzione del 10% in tutti questi tassi di cambio (ad eccezione del DKK) avrebbe generato una riduzione del Margine Operativo Lordo di 7,9 milioni di euro (CNY pari a 1,6 milioni di euro, GBP pari a 1,4 milioni di euro, SEK pari a 1,1 milioni di euro, PLN pari a 1,3 milioni di euro e NOK pari a EUR 2,5 milioni di euro) (2018 di 10,5 milioni di euro di cui: MYR pari a -1,5 milioni di euro, AUD pari a 1,8 milioni di euro, TRY pari a 5,6 milioni di euro, NOK pari a 3,3 milioni di euro e PLN pari a 1,3 milioni di euro).

Il Gruppo Cementir ha stipulato un contratto di *swap* (*hedge accounting*) con una data di scadenza nel 2024, in cui sono stati coperti sia il rischio di cambio sia il rischio di interesse.

### **Rischio di tasso di interesse**

Il rischio di tasso di interesse riguarda il rischio di aumento degli oneri derivanti da interessi indicizzati a tasso variabile su finanziamenti a medio lungo termine contratti dalle società appartenenti al Gruppo.

Il Gruppo, avendo al 31 dicembre 2019 un indebitamento finanziario a tasso variabile di 717,8 milioni di euro è quindi esposto al rischio di fluttuazione dei tassi d'interesse. Valutato compiutamente il livello dei tassi attesi e le tempistiche di riduzione del debito in funzione delle previsioni di cassa, vengono comunque posti in essere, a parziale copertura del rischio, contratti di *Interest Rate Swap*.

Un incremento annuo dei tassi di interesse, su tutte le valute in cui il debito è contratto, pari all'1%, a parità di altre variabili, avrebbe un impatto negativo sull'utile ante imposte di 3,9 milioni di euro. Un decremento dei tassi di interessi dello stesso livello avrebbe avuto un corrispondente impatto positivo.

### **Rischio di variazione di *fair value* degli investimenti in strumenti di capitale**

In relazione al rischio di variazioni del *fair value* degli investimenti in strumenti di capitale, viene svolta un'attività di monitoraggio delle variazioni del corso dei titoli e per questa finalità vengono costantemente rilevati gli andamenti delle quotazioni dei titoli in portafoglio. Sulla base dei dati raccolti vengono definite le politiche di investimento e di disinvestimento con l'obiettivo di ottimizzare i flussi finanziari nel medio e nel lungo periodo, anche tenendo conto della distribuzione dei dividendi delle azioni in portafoglio. Le strategie di investimento e disinvestimento delle partecipazioni azionarie vengono studiate nell'ambito anche di una diversificazione del rischio.

### **Rischio di variazione di *fair value* degli investimenti immobiliari**

Gli investimenti immobiliari relativi ad alcune società del Gruppo operanti in tale settore sono valutati al *fair value* e le relative variazioni sono contabilizzate a Conto Economico. Il Gruppo monitora costantemente l'andamento del mercato residenziale italiano ed in particolare quello romano; l'andamento del mercato immobiliare residenziale nel 2019, seppure in un contesto economico debole, si è confermato positivo. Nel 2019 si è confermato il trend positivo dei volumi transati anche se stentano a rialzarsi le quotazioni.

### **Rischio di prezzo delle materie prime**

Il Gruppo è esposto alle oscillazioni del prezzo delle materie prime; tale rischio è gestito attraverso accordi di fornitura con soggetti italiani ed esteri a condizioni di prezzo e di quantità definiti per una durata di circa 12 mesi, e attraverso l'approvvigionamento presso fornitori dislocati in aree geografiche differenziate in modo da evitare i rischi connessi ad un'eccessiva concentrazione dell'offerta ed al fine di ottenere forniture a prezzi maggiormente concorrenziali.

### **39. FATTI DI RILIEVO AVVENUTI DOPO LA CHIUSURA DELL'ESERCIZIO**

Successivamente alla chiusura dell'esercizio, nel corso del mese di gennaio 2020, è risultato conclamato l'insorgere del nuovo virus c.d. COVID-19, con un'epidemia che si è velocemente trasmessa in molti Paesi del mondo, definita dall'Organizzazione Mondiale della Sanità come "situazione pandemica".

L'Italia rappresenta, al momento di emissione del presente documento, uno dei Paesi più coinvolti a livello mondiale e prima tra i Paesi europei. Ciò ha determinato una forte pressione sul sistema sanitario del Paese e la conseguente emanazione da parte delle autorità Governative di una serie di provvedimenti severi, limitando non solo la circolazione delle persone, ma a volte anche di beni e servizi, tesi al contenimento del rischio di ulteriore espansione del Coronavirus presso la popolazione italiana.

La Società ha preso atto che l'emergenza COVID-19 verosimilmente produrrà effetti sul regolare e ordinario svolgimento delle attività aziendali, pur in presenza delle azioni mitigative già tempestivamente poste in essere dalla Società e volte principalmente a garantire la continuità operativa garantendo la piena tutela della salute e la sicurezza dei lavoratori.

La Società, al riguardo, ha ritenuto che l'andamento dell'emergenza accompagnato dalle incertezze legate agli ulteriori sviluppi in termini di impatto sulla salute pubblica e, conseguentemente, sul tessuto produttivo, economico e sociale del Paese non permetta allo stato attuale ogni approssimazione di quantificazione degli effetti sull'andamento 2020 del Gruppo.

Come previsto dai principi contabili di riferimento, si segnala che la valutazione dei titoli azionari quotati in portafoglio, al 10 marzo 2020, risente di quanto sopra indicato comportando una riduzione di valore di circa il 22% rispetto al corrispondente valore al 31 dicembre 2019. Il Gruppo ha comunque la capacità di mantenere in portafoglio tali titoli essendo dotato di una forte solidità patrimoniale.





**ELENCO DELLE PARTECIPAZIONI AL 31.12.2019**

Denominazione	Sede legale	Capitale sociale	Valuta	Tipo di possesso		tramite
				Diretto	Indiretto	
<b>Imprese incluse nel consolidamento con il metodo integrale</b>						
Caltagirone Editore SpA	Italia	125.000.000	eur	-	35,564%	Parted 1982 Srl
Cementir Holding NV	Olanda	159.120.000	eur	14,341%	30,078%	Calt 2004 Srl
				-	0,004%	Vianini Lavori SpA
				-	1,637%	Capitolium Srl
Vianini SpA	Italia	30.105.387	eur	54,141%	26,167%	Capitolium Srl
Aalborg Cement Company Inc	Usa	1.000	usd	-	100,00%	Aalborg Portland Us Inc
Aalborg Portland A/S (ex NEWAAP A/S)	Danimarca	100.000.000	dkk	-	100,00%	Aalborg Portland Holding A/S
Aalborg Portland Holding A/S	Danimarca	300.000.000	dkk	-	75,00%	Cementir España S.L.
				-	25,00%	Globo Cem S.L.
Aalborg Portland Australia Pty Ltd	Australia	1.000	aud	-	100,00%	Aalborg Portland Malaysia Sdn Bhd
Aalborg Portland Belgium Sa	Belgio	500.000	eur	-	99,9998%	Aalborg Portland A/S
				-	0,0002%	Aalborg Portland Holding A/S
Aalborg Portland España Sl	Spagna	3.004	eur	-	100,00%	Aalborg Portland Holding A/S
Aalborg Portland France Sas	Francia	10.010	eur	-	100,00%	Aalborg Portland A/S
Aalborg Portland Islandi Ehf	Islanda	303.000.000	isk	-	100,00%	Aalborg Portland A/S
Aalborg Portland Malaysia Sdn Bhd	Malesia	95.400.000	myr	-	70,00%	Aalborg Portland Holding A/S
Aalborg Portland OOO	Russia	14.700.000	rub	-	99,90%	Aalborg Portland A/S
				-	0,10%	Aalborg Portland Holding A/S
Aalborg Portland Polska Spzoo	Polonia	100.000	pln	-	100,00%	Aalborg Portland A/S
Aalborg Portland Us Inc	Usa	1.000	usd	-	100,00%	Aalborg Portland Holding A/S
Aalborg Resources Sdn Bhd	Malesia	2.543.972	myr	-	100,00%	Aalborg Portland Malaysia Sdn Bhd
Aalborg Portland Anqing, Co. Ltd	Cina	265.200.000	cny	-	100,00%	Aalborg Portland Holding A/S
Ab Sydsten Ab	Svezia	15.000.000	sek	-	50,00%	Unicon A/S
Alfacem Srl	Italia	1.010.000	eur	-	99,9999%	Cementir Holding NV
				-	0,0001%	Spartan Hive SpA
Aventina Srl	Italia	3.720.000	eur	99,999%	0,001%	Mantegna '87 Srl
Basi 15 Srl	Italia	400.000	eur	-	100,00%	Cementir Holding NV
				-	0,0000025%	Alfacem Srl
Buccimazza Ind. Works Corp. Ltd	Liberia	130.000	lrd	-	100,00%	Vianini Lavori SpA
Calt 2004 Srl	Italia	10.000	eur	99,99%	0,01%	Capitolium Srl
Capitolium Srl	Italia	25.823.000	eur	99,998%	0,002%	Mantegna '87 Srl
Ced Digital & Servizi Srl	Italia	100.000	eur	-	99,990%	Caltagirone Editore SpA
				-	0,01%	Finced Srl
Cementir España S.L.	Spagna	3.007	eur	-	100,00%	Cementir Holding NV
Stampa Venezia Srl	Italia	567.000	eur	-	100,00%	Il Gazzettino SpA
Cimbeton As	Turchia	1.770.000	try	-	50,285%	Cimentas As
				-	0,062%	Kars Cimento As
Cimentas As	Turchia	87.112.463	try	-	97,803%	Aalborg Portland España Sl
				-	0,117%	Cimbeton As
				-	0,480%	Kars Cimento As
Compagnie des Cimentes Belges Sa	Belgio	179.344.485	eur	-	100,00%	Aalborg Portland Holding A/S
				-	0,000%	Aalborg Portland A/S
Compagnie des Cimentes Belges France Sa	Francia	34.363.400	eur	-	100,00%	Compagnie des Cimentes Belges Sa

*segue*

segue da pagina precedente

**ELENCO DELLE PARTECIPAZIONI AL 31.12.2019**

Denominazione	Sede legale	Capitale sociale	Valuta	Tipo di possesso		tramite
				Diretto	Indiretto	
Corriere Adriatico Srl	Italia	200.000	eur	-	99,950%	Caltagirone Editore SpA Finced Srl
De Paepe Beton Nv	Belgio	500.000	eur	-	99,990%	Compagnie des Cimentes Belges Sa Trabel Affretement Sa
Destek As	Turchia	50.000	try	-	99,986%	Cimentas As
Domus Italia SpA	Italia	20.000.000	eur	-	100,00%	Vianini SpA
Domus Roma 15 Srl	Italia	30.000	eur	-	100,00%	Domus Italia Srl
Everts Betongpump & Entreprenad Ab	Svezia	100.000	sek	-	100,00%	Ab Sydsten Ab
Finced Srl	Italia	10.000	eur	-	99,99%	Caltagirone Editore SpA Piemme SpA
Gaetano Cacciatore Llc	Usa	N/A	usd	-	100,00%	Aalborg Cement Company Inc
Globo Cem S.L.	Spagna	3.007	eur	-	100,00%	Alfacem Srl
Il Gazzettino SpA	Italia	200.000	eur	-	99,950%	Caltagirone Editore SpA Finced Srl
Il Mattino SpA	Italia	500.000	eur	-	99,95%	Caltagirone Editore SpA Finced Srl
Il Messaggero SpA	Italia	1.265.385	eur	-	99,950%	Caltagirone Editore SpA Finced Srl
Ilion Cimento Ltd	Turchia	300.000	try	-	100,00%	Cimbeton As
Imprese Tipografiche Venete Srl	Italia	936.000	eur	-	100,00%	Il Gazzettino SpA
Ind 2004 Srl	Italia	10.000	eur	-	99,99%	Vianini SpA Vianini Lavori SpA
Kars Cimento As	Turchia	3.000.000	try	-	58,381%	Cimentas As Alfacem Srl
Kudsk & Dahl A/S	Danimarca	10.000.000	dkk	-	100,00%	Unicon A/S
Leggo Srl	Italia	1.000.000	eur	-	99,95%	Caltagirone Editore SpA Finced Srl
Lehigh White Cement Company J.V.	Usa	N/A	usd	-	24,52%	Aalborg Cement Company Inc White Cement Company Llc
Mantegna '87 Srl	Italia	5.408.000	eur	99,99%	0,01%	Vianini Lavori SpA
Neales Waste Management Limited	Gran Bretagna	100.000	gbp	-	100,000%	Nwm Holdings Ltd
Nwm Holdings Ltd	Gran Bretagna	5.000.001	gbp	-	100,000%	Recydia As
Parted 1982 Srl	Italia	103.300	eur	99,95%	0,050%	Mantegna '87 Srl
Piemme SpA	Italia	2.643.139	eur	-	100,00%	Caltagirone Editore SpA Finced Srl
P.I.M. Pubblicità Italiana Multimedia Srl	Italia	1.044.000	eur	-	100,00%	Il Gazzettino SpA
Quercia Limited	Gran Bretagna	5.000.100	gbp	-	100,00%	Nwm Holdings Ltd
Quotidiano di Puglia Srl	Italia	440.000	eur	-	99,950%	Caltagirone Editore SpA Finced Srl
Recydia Atik Yonetimi As	Turchia	551.544.061	try	-	24,937%	Cimentas As Aalborg Portland A/S Kars Cimento As
Servizi Italia 15 Srl	Italia	100.000	eur	-	99,95%	Caltagirone Editore SpA Finced Srl
Sinai White Portland Cement Company Sae	Egitto	350.000.000	egg	-	71,11%	Aalborg Portland Holding A/S
Skane Grus Ab	Svezia	1.000.000	sek	-	60,00%	Ab Sydsten Ab

segue

**ELENCO DELLE PARTECIPAZIONI AL 31.12.2019**

Denominazione	Sede legale	Capitale sociale	Valuta	Tipo di possesso		tramite
				Diretto	Indiretto	
Società Italiana Metropolitana S.I.Me. Srl	Italia	121.500	eur	-	99,889% 0,111%	Vianini Lavori SpA Viapar Srl
Société des Carrières du Tournais Sa	Belgio	12.297.053	eur	-	65,00%	Compagnie des Cimentes Belges Sa
Spartan Hive SpA	Italia	300.000	eur	-	99,999% 0,001%	Cementir Holding NV Alfacem Srl
Stampa Napoli 2015 Srl	Italia	10.000	eur	-	99,95% 0,05%	Caltagirone Editore SpA Finced Srl
Stampa Roma 2015 Srl	Italia	10.000	eur	-	99,95% 0,05%	Caltagirone Editore SpA Finced Srl
Sureko As	Turchia	43.443.679	try	-	100,00%	Recydia As
Svim 15 Srl	Italia	400.000	eur	-	100,000% 0,000%	Cementir Holding NV Alfacem Srl
Unicon A/S	Danimarca	150.000.000	dkk	-	100,00%	Aalborg Portland Holding A/S
Unicon As	Norvegia	13.289.100	nok	-	100,00%	Unicon A/S
Vianco Srl	Italia	20.000	eur	-	100,00%	Vianini Lavori SpA
Vianini Energia Srl	Italia	10.000	eur	-	99,990% 0,010%	Vianini SpA Ind 2004 Srl
Vianini Lavori SpA	Italia	43.797.507	eur	50,045%	6,426%	Capitolium Srl
Vianini Pipe Inc	Usa	4.483.396	usd	-	99,99%	Aalborg Portland Us Inc
Viapar Srl	Italia	10.000	eur	-	99,99% 0,01%	Vianini Lavori SpA So.Fi.Cos. Srl
White Cement Company Llc	Usa	N/A	usd	-	100,00%	Aalborg Cement Company Inc

**Partecipazioni valutate  
con il metodo del Patrimonio Netto**

Acqua Campania SpA	Italia	4.950.000	eur	-	47,897%	Vianini Lavori SpA
Agab Syd Aktiefbolag Ab	Svezia	500.000	sek	-	40,000%	Ab Sydsten Ab
Caposele Scarl	Italia	20.000	eur	-	41,050%	Vianini Lavori SpA
Consorzio Co.Ma.Vi.	Italia	1.020.000	eur	-	28,000%	Vianini Lavori SpA
Consorzio Saline Joniche	Italia	15.300	eur	-	31,000%	Vianini Lavori SpA
Ecol Unicon Sp. ZOO	Polonia	1.000.000	pln	-	49,00%	Unicon A/S
Eurostazioni SpA	Italia	16.000.000	eur	-	32,71%	Vianini Lavori SpA
Grandi Stazioni Immobiliare SpA	Italia	4.000.000	eur	-	40,00%	Eurostazioni SpA
Metro B Srl	Italia	20.000.000	eur	-	45,01%	Vianini Lavori SpA
Metro C ScpA	Italia	150.000.000	eur	-	34,500%	Vianini Lavori SpA
Metrosud Scarl	Italia	102.000	eur	-	23,165%	Vianini Lavori SpA
Metrotec Scarl	Italia	50.000	eur	-	46,426%	Vianini Lavori SpA
N.P.F. - Nuovo Polo Fieristico Scarl in liquidazione	Italia	40.000	eur	-	25,00%	Vianini Lavori SpA
Novametro Scarl in liquidazione	Italia	40.800	eur	-	36,14%	Vianini Lavori SpA
Obras Y Firmes Especiales Ofesa Sa	Spagna	120.200	eur	-	45,00%	Aventura Srl
Riviera Scarl	Italia	50.000	eur	-	20,07%	Vianini Lavori SpA
SAT Lavori Scarl	Italia	100.000	eur	-	34,65%	Vianini Lavori SpA
Sud Est Scarl	Italia	30.600	eur	-	34,00%	Vianini Lavori SpA
Sudmetro Scarl	Italia	50.000	eur	-	23,16%	Vianini Lavori SpA

segue

segue da pagina precedente

#### ELENCO DELLE PARTECIPAZIONI AL 31.12.2019

Denominazione	Sede legale	Capitale sociale	Valuta	Tipo di possesso		tramite
				Diretto	Indiretto	
Tor Vergata Scarl	Italia	30.600	eur	-	33,23%	Vianini Lavori SpA
Torre Blanca del Sol Sa	Spagna	1.202.000	eur	-	30,00%	Aventina Srl

#### Altre partecipazioni in consorzi o società consortili controllati

Consorzio Vianini Porto Torre	Italia	25.500	eur	-	75,00%	Vianini Lavori SpA
San Benedetto Val Di Sambro Scarl	Italia	10.000	eur	-	54,00%	Vianini Lavori SpA
Metro Fc Scarl	Italia	20.000	eur	-	70,00%	Vianini Lavori SpA





# CALTAGIRONE

Società per Azioni – Cap.Soc. Euro 120.120.000

***Attestazione del bilancio consolidato ai sensi dell'art. 81-ter del  
Regolamento Consob n.11971 del 14 maggio 1999 e successive modifiche e integrazioni.***

1. I sottoscritti Cav. Lav. Francesco Gaetano Caltagirone, Presidente del Consiglio di Amministrazione e Mario Delfini, Dirigente preposto alla redazione dei documenti contabili societari, della Caltagirone S.p.A., attestano, tenuto anche conto di quanto previsto dall'art. 154-bis, commi 3 e 4, del decreto legislativo 24 febbraio 1998, n. 58:
  - l'adeguatezza in relazione alle caratteristiche dell'impresa e
  - l'effettiva applicazione, delle procedure amministrative e contabili per la formazione del bilancio consolidato, nel corso dell'anno 2019.
  
2. L'attività è stata svolta valutando la struttura organizzativa e i processi di esecuzione, controllo e monitoraggio delle attività aziendali necessarie per la formazione del bilancio consolidato.  
Al riguardo non sono emersi aspetti di rilievo.
  
3. Si attesta, inoltre, che:
  - 3.1 il bilancio consolidato:
    - a) è redatto in conformità ai principi contabili internazionali applicabili riconosciuti nella Comunità Europea ai sensi del regolamento (CE) n. 1606/2002 del Parlamento Europeo e del Consiglio, del 19 luglio 2002;
    - b) corrisponde alle risultanze dei libri e delle scritture contabili;
    - c) è idoneo a fornire una rappresentazione veritiera e corretta della situazione patrimoniale, economica e finanziaria dell'emittente e dell'insieme delle imprese incluse nel consolidamento.
  
  - 3.2 la relazione sulla gestione, predisposta in formato unico per il bilancio d'esercizio e per il bilancio consolidato, comprende un'analisi attendibile dell'andamento e del risultato della gestione, nonché della situazione dell'emittente e dell'insieme delle imprese incluse nel consolidamento, unitamente alla descrizione dei principali rischi e incertezze cui sono sottoposti.

Roma, 11 marzo 2020

**Il Presidente**

F.to Francesco Gaetano Caltagirone

**Il Dirigente Preposto**

F.to Mario Delfini



KPMG S.p.A.  
Revisione e organizzazione contabile  
Via Ettore Petrolini, 2  
00197 ROMA RM  
Telefono +39 06 80961.1  
Email [it-fmauditaly@kpmg.it](mailto:it-fmauditaly@kpmg.it)  
PEC [kpmgspa@pec.kpmg.it](mailto:kpmgspa@pec.kpmg.it)

## **Relazione della società di revisione indipendente ai sensi degli artt. 14 del D.Lgs. 27 gennaio 2010, n. 39 e 10 del Regolamento (UE) n. 537 del 16 aprile 2014**

*Agli Azionisti della  
Caltagirone S.p.A.*

### **Relazione sulla revisione contabile del bilancio consolidato**

#### **Giudizio**

Abbiamo svolto la revisione contabile del bilancio consolidato del Gruppo Caltagirone (nel seguito anche il “Gruppo”), costituito dai prospetti della situazione patrimoniale-finanziaria al 31 dicembre 2019, del conto economico, del conto economico complessivo, delle variazioni di patrimonio netto e del rendiconto finanziario per l’esercizio chiuso a tale data e dalle note al bilancio che includono anche la sintesi dei più significativi principi contabili applicati.

A nostro giudizio, il bilancio consolidato fornisce una rappresentazione veritiera e corretta della situazione patrimoniale e finanziaria del Gruppo Caltagirone al 31 dicembre 2019, del risultato economico e dei flussi di cassa per l’esercizio chiuso a tale data in conformità agli International Financial Reporting Standards adottati dall’Unione Europea nonché ai provvedimenti emanati in attuazione dell’art. 9 del D.Lgs. 38/05.

#### **Elementi alla base del giudizio**

Abbiamo svolto la revisione contabile in conformità ai principi di revisione internazionali (ISA Italia). Le nostre responsabilità ai sensi di tali principi sono ulteriormente descritte nel paragrafo “*Responsabilità della società di revisione per la revisione contabile del bilancio consolidato*” della presente relazione. Siamo indipendenti rispetto alla Caltagirone S.p.A. (nel seguito anche la “Società”) in conformità alle norme e ai principi in materia di etica e di indipendenza applicabili nell’ordinamento italiano alla revisione contabile del bilancio. Riteniamo di aver acquisito elementi probativi sufficienti e appropriati su cui basare il nostro giudizio.



### Aspetti chiave della revisione contabile

Gli aspetti chiave della revisione contabile sono quegli aspetti che, secondo il nostro giudizio professionale, sono stati maggiormente significativi nell'ambito della revisione contabile del bilancio consolidato dell'esercizio in esame. Tali aspetti sono stati da noi affrontati nell'ambito della revisione contabile e nella formazione del nostro giudizio sul bilancio consolidato nel suo complesso; pertanto su tali aspetti non esprimiamo un giudizio separato.

#### Recuperabilità degli avviamenti

Note esplicative al bilancio: paragrafo relativo ai principi contabili adottati – sezione “Perdite di valore”, sezione “Uso di Stime”, nota esplicativa n.2 “Attività immateriali a vita utile indefinita e avviamento”

Aspetto chiave	Procedure di revisione in risposta all'aspetto chiave
<p>Il bilancio consolidato al 31 dicembre 2019 include avviamenti per €350.623 migliaia.</p> <p>Gli Amministratori hanno effettuato i test di <i>impairment</i> al fine di determinare il valore recuperabile delle unità generatrici di flussi di cassa indipendenti (CGU) a cui sono allocati i relativi avviamenti. Il valore recuperabile è basato sul valore d'uso, determinato mediante il metodo dell'attualizzazione dei flussi finanziari attesi (“<i>Discounted Cash Flows</i>”).</p> <p>Tale metodologia è caratterizzata da un elevato grado di complessità e dall'utilizzo di stime, per loro natura incerte e soggettive, circa:</p> <ul style="list-style-type: none"> <li>— i flussi finanziari attesi, determinati tenendo conto dell'andamento economico generale e del settore di appartenenza, dei flussi finanziari consuntivati negli ultimi esercizi e dei tassi di crescita previsionali;</li> <li>— i parametri finanziari utilizzati ai fini della determinazione del tasso di attualizzazione.</li> </ul> <p>Per tali ragioni abbiamo considerato la recuperabilità degli avviamenti un aspetto chiave dell'attività di revisione.</p>	<p>Le procedure di revisione svolte hanno incluso:</p> <ul style="list-style-type: none"> <li>— comprensione del processo adottato nella predisposizione dei test di <i>impairment</i> approvati dal Consiglio di Amministrazione della Cementir Holding S.p.A.;</li> <li>— analisi dei criteri di identificazione delle CGU e riconciliazione dei rispettivi valori di carico con il bilancio;</li> <li>— comprensione del processo adottato nella predisposizione dei piani economico-finanziari delle controllate dai quali sono estratti i flussi finanziari futuri attesi alla base dei test di <i>impairment</i>, nonché analisi della ragionevolezza delle ipotesi adottate;</li> <li>— analisi degli scostamenti tra i dati inclusi nei piani economico-finanziari degli esercizi precedenti e i dati consuntivati al fine di comprendere l'accuratezza del processo di stima adottato dagli Amministratori della Cementir Holding S.p.A.;</li> <li>— confronto tra i flussi finanziari utilizzati ai fini dei test di <i>impairment</i> e i flussi finanziari previsti nei suddetti piani ed analisi delle eventuali differenze;</li> <li>— coinvolgimento di esperti del network KPMG nell'esame della ragionevolezza del modello dei test di <i>impairment</i> e delle relative assunzioni, anche attraverso il confronto con dati e informazioni esterni;</li> <li>— esame dell'appropriatezza dell'informativa fornita nelle note esplicative al bilancio in relazione agli avviamenti e ai relativi test di <i>impairment</i>.</li> </ul>

### **Recuperabilità delle testate editoriali**

*Note esplicative al bilancio: paragrafo relativo ai principi contabili adottati – sezione “Perdite di valore”, sezione “Uso di Stime”, nota esplicativa n.2 “Attività immateriali a vita utile indefinita e avviamento”*

<b>Aspetto chiave</b>	<b>Procedure di revisione in risposta all'aspetto chiave</b>
<p>Il bilancio consolidato al 31 dicembre 2019 include testate editoriali per €156.741 migliaia.</p> <p>Gli Amministratori hanno effettuato i test di <i>impairment</i> al fine di determinare il valore recuperabile delle unità generatrici di flussi di cassa indipendenti (CGU) a cui sono allocate le testate editoriali. Tale valore recuperabile è basato sul <i>fair value</i> determinato mediante una metodologia valutativa basata sui multipli empirici, il cui risultato è confermato dal valore d'uso, determinato mediante il metodo dell'attualizzazione dei flussi finanziari attesi (“<i>Discounted Cash Flows</i>”).</p> <p>Entrambe le suddette metodologie sono caratterizzate da un elevato grado di complessità e dall'utilizzo di stime, per loro natura incerte e soggettive, circa:</p> <ul style="list-style-type: none"> <li>— i parametri quantitativi e qualitativi considerati per la determinazione dei multipli del fatturato con riferimento alla metodologia valutativa basata sui multipli empirici;</li> <li>— i flussi finanziari attesi, determinati tenendo conto dell'andamento economico generale e del settore di appartenenza, dei flussi finanziari consuntivati negli ultimi esercizi e dei tassi di crescita previsionali;</li> <li>— i parametri finanziari utilizzati ai fini della determinazione del tasso di attualizzazione, con riferimento al metodo dell'attualizzazione dei flussi finanziari attesi.</li> </ul> <p>Per tali ragioni abbiamo considerato la recuperabilità delle testate editoriali un aspetto chiave dell'attività di revisione.</p>	<p>Le procedure di revisione svolte hanno incluso:</p> <ul style="list-style-type: none"> <li>— comprensione del processo adottato nella predisposizione del test di <i>impairment</i> approvato dal Consiglio di Amministrazione della Caltagirone Editore S.p.A.;</li> <li>— analisi dei criteri di identificazione delle CGU e riconciliazione dei rispettivi valori di carico con il bilancio;</li> <li>— comprensione del processo adottato nella predisposizione del piano economico-finanziario 2020-2024 approvato dal Consiglio di Amministrazione della Caltagirone Editore S.p.A. (il “Piano 2020- 2024”) dal quale sono estratti i flussi finanziari futuri attesi alla base del test di <i>impairment</i>, nonché analisi della ragionevolezza delle ipotesi adottate;</li> <li>— analisi degli scostamenti tra i dati inclusi nel piano economico-finanziario degli esercizi precedenti e i dati consuntivati al fine di comprendere l'accuratezza del processo di stima adottato dagli Amministratori;</li> <li>— confronto tra i flussi finanziari utilizzati ai fini del test di <i>impairment</i> e i flussi finanziari previsti nel Piano 2020- 2024 ed analisi delle eventuali differenze;</li> <li>— coinvolgimento di esperti del network KPMG nell'esame della ragionevolezza del modello del test di <i>impairment</i> e delle relative assunzioni, anche attraverso il confronto con dati e informazioni esterni;</li> <li>— esame dell'appropriatezza dell'informativa fornita nelle note esplicative al bilancio in relazione alle testate editoriali e al relativo test di <i>impairment</i>.</li> </ul>

### **Valutazione degli investimenti immobiliari**

*Note esplicative al bilancio: paragrafo relativo ai principi contabili adottati – sezione “Investimenti Immobiliari”, sezione “Uso di Stime”, nota esplicativa n.4 “Investimenti Immobiliari”*

<b>Aspetto chiave</b>	<b>Procedure di revisione in risposta all'aspetto chiave</b>
<p>Il bilancio al 31 dicembre 2019 include Investimenti Immobiliari riferibili al Gruppo Vianini per €276.420 migliaia, valutati al relativo <i>fair value</i>.</p> <p>Il Gruppo Vianini ha determinato, con il supporto di un esperto esterno, il <i>fair value</i> degli investimenti immobiliari attraverso un metodo basato sulla attualizzazione dei flussi finanziari attesi (“Metodo Reddittuale – <i>Discounted Cash Flows</i>”).</p> <p>Tale metodo è caratterizzato da un elevato grado di complessità e dall'utilizzo di stime, per loro natura incerte e soggettive, circa:</p> <ul style="list-style-type: none"> <li>— i flussi finanziari attesi, determinati tenendo conto delle previsioni sui tassi di occupazione degli immobili, sui canoni di locazione prospettici nonché sull'andamento economico del mercato immobiliare di riferimento;</li> <li>— i parametri finanziari utilizzati ai fini della determinazione del tasso di attualizzazione.</li> </ul> <p>Per tali ragioni abbiamo considerato la valutazione degli Investimenti Immobiliari riferibili al Gruppo Vianini un aspetto chiave dell'attività di revisione.</p>	<p>Le procedure di revisione svolte hanno incluso:</p> <ul style="list-style-type: none"> <li>— comprensione del processo adottato nella valutazione del <i>fair value</i> degli investimenti immobiliari;</li> <li>— verifica su base campionaria dei contratti di locazione al fine di analizzare le principali condizioni contrattuali;</li> <li>— verifica delle perizie estimative predisposte dall'esperto esterno incaricato dal Gruppo Vianini ai fini della determinazione del <i>fair value</i> degli investimenti immobiliari;</li> <li>— coinvolgimento di esperti del network KPMG nell'esame della ragionevolezza dei modelli e delle relative assunzioni sottostanti la determinazione del <i>fair value</i> degli investimenti immobiliari, anche attraverso il confronto con dati e informazioni esterni;</li> <li>— esame dell'appropriatezza dell'informativa fornita nelle note esplicative al bilancio in relazione alla valutazione degli investimenti immobiliari.</li> </ul>

### **Responsabilità degli Amministratori e del Collegio Sindacale della Caltagirone S.p.A. per il bilancio consolidato**

Gli Amministratori sono responsabili per la redazione del bilancio consolidato che fornisca una rappresentazione veritiera e corretta in conformità agli International Financial Reporting Standards adottati dall'Unione Europea nonché ai provvedimenti emanati in attuazione dell'art. 9 del D.Lgs. 38/05 e, nei termini previsti dalla legge, per quella parte del controllo interno dagli stessi ritenuta necessaria per consentire la redazione di un bilancio che non contenga errori significativi dovuti a frodi o a comportamenti o eventi non intenzionali.

Gli Amministratori sono responsabili per la valutazione della capacità del Gruppo di continuare a operare come un'entità in funzionamento e, nella redazione del bilancio consolidato, per l'appropriatezza dell'utilizzo del presupposto della continuità aziendale, nonché per una adeguata informativa in materia. Gli Amministratori utilizzano il presupposto della continuità aziendale nella redazione del bilancio consolidato a meno che abbiano valutato che sussistono le condizioni per la liquidazione della capogruppo Caltagirone S.p.A. o per l'interruzione dell'attività o non abbiano alternative realistiche a tali scelte.

Il Collegio Sindacale ha la responsabilità della vigilanza, nei termini previsti dalla legge, sul processo di predisposizione dell'informativa finanziaria del Gruppo.

### **Responsabilità della società di revisione per la revisione contabile del bilancio consolidato**

I nostri obiettivi sono l'acquisizione di una ragionevole sicurezza che il bilancio consolidato nel suo complesso non contenga errori significativi, dovuti a frodi o a comportamenti o eventi non intenzionali, e l'emissione di una relazione di revisione che includa il nostro giudizio. Per ragionevole sicurezza si intende un livello elevato di sicurezza che, tuttavia, non fornisce la garanzia che una revisione contabile svolta in conformità ai principi di revisione internazionali (ISA Italia) individui sempre un errore significativo, qualora esistente. Gli errori possono derivare da frodi o da comportamenti o eventi non intenzionali e sono considerati significativi qualora ci si possa ragionevolmente attendere che essi, singolarmente o nel loro insieme, siano in grado di influenzare le decisioni economiche degli utilizzatori prese sulla base del bilancio consolidato.

Nell'ambito della revisione contabile svolta in conformità ai principi di revisione internazionali (ISA Italia), abbiamo esercitato il giudizio professionale e abbiamo mantenuto lo scetticismo professionale per tutta la durata della revisione contabile. Inoltre:

- abbiamo identificato e valutato i rischi di errori significativi nel bilancio consolidato, dovuti a frodi o a comportamenti o eventi non intenzionali; abbiamo definito e svolto procedure di revisione in risposta a tali rischi; abbiamo acquisito elementi probativi sufficienti e appropriati su cui basare il nostro giudizio. Il rischio di non individuare un errore significativo dovuto a frodi è più elevato rispetto al rischio di non individuare un errore significativo derivante da comportamenti o eventi non intenzionali, poiché la frode può implicare l'esistenza di collusioni, falsificazioni, omissioni intenzionali, rappresentazioni fuorvianti o forzature del controllo interno;
- abbiamo acquisito una comprensione del controllo interno rilevante ai fini della revisione contabile allo scopo di definire procedure di revisione appropriate nelle circostanze e non per esprimere un giudizio sull'efficacia del controllo interno del Gruppo;
- abbiamo valutato l'appropriatezza dei principi contabili utilizzati nonché la ragionevolezza delle stime contabili effettuate dagli Amministratori, inclusa la relativa informativa;
- siamo giunti a una conclusione sull'appropriatezza dell'utilizzo da parte degli Amministratori del presupposto della continuità aziendale e, in base agli elementi probativi acquisiti, sull'eventuale esistenza di un'incertezza significativa riguardo a eventi o circostanze che possono far sorgere dubbi significativi sulla capacità del Gruppo di continuare a operare come un'entità in funzionamento. In presenza di un'incertezza significativa, siamo tenuti a richiamare l'attenzione nella relazione di revisione sulla relativa informativa di bilancio ovvero, qualora tale informativa sia inadeguata, a riflettere tale circostanza nella formulazione del nostro giudizio. Le nostre conclusioni sono basate sugli elementi probativi acquisiti fino alla data della presente relazione. Tuttavia, eventi o circostanze successivi possono comportare che il Gruppo cessi di operare come un'entità in funzionamento;
- abbiamo valutato la presentazione, la struttura e il contenuto del bilancio consolidato nel suo complesso, inclusa l'informativa, e se il bilancio consolidato rappresenti le operazioni e gli eventi sottostanti in modo da fornire una corretta rappresentazione;

- abbiamo acquisito elementi probativi sufficienti e appropriati sulle informazioni finanziarie delle imprese o delle differenti attività economiche svolte all'interno del Gruppo per esprimere un giudizio sul bilancio consolidato. Siamo responsabili della direzione, della supervisione e dello svolgimento dell'incarico di revisione contabile del Gruppo. Siamo gli unici responsabili del giudizio di revisione sul bilancio consolidato.

Abbiamo comunicato ai responsabili delle attività di *governance*, identificati a un livello appropriato come richiesto dagli ISA Italia, tra gli altri aspetti, la portata e la tempistica pianificate per la revisione contabile e i risultati significativi emersi, incluse le eventuali carenze significative nel controllo interno identificate nel corso della revisione contabile.

Abbiamo fornito ai responsabili delle attività di *governance* anche una dichiarazione sul fatto che abbiamo rispettato le norme e i principi in materia di etica e di indipendenza applicabili nell'ordinamento italiano e abbiamo comunicato loro ogni situazione che possa ragionevolmente avere un effetto sulla nostra indipendenza e, ove applicabile, le relative misure di salvaguardia.

Tra gli aspetti comunicati ai responsabili delle attività di *governance*, abbiamo identificato quelli che sono stati più rilevanti nell'ambito della revisione contabile del bilancio consolidato dell'esercizio in esame, che hanno costituito quindi gli aspetti chiave della revisione. Abbiamo descritto tali aspetti nella relazione di revisione.

### ***Altre informazioni comunicate ai sensi dell'art. 10 del Regolamento (UE) 537/14***

L'Assemblea degli Azionisti della Caltagirone S.p.A. ci ha conferito in data 24 aprile 2013 l'incarico di revisione legale del bilancio d'esercizio e consolidato della Società per gli esercizi dal 31 dicembre 2013 al 31 dicembre 2021.

Dichiariamo che non sono stati prestati servizi diversi dalla revisione contabile vietati ai sensi dell'art. 5, paragrafo 1, del Regolamento (UE) 537/14 e che siamo rimasti indipendenti rispetto alla Società nell'esecuzione della revisione legale.

Confermiamo che il giudizio sul bilancio consolidato espresso nella presente relazione è in linea con quanto indicato nella relazione aggiuntiva destinata al Collegio Sindacale, nella sua funzione di Comitato per il controllo interno e la revisione contabile, predisposta ai sensi dell'art. 11 del citato Regolamento.

## **Relazione su altre disposizioni di legge e regolamentari**

### ***Giudizio ai sensi dell'art. 14, comma 2, lettera e), del D.Lgs. 39/10 e dell'art. 123-bis, comma 4, del D.Lgs. 58/98***

Gli Amministratori della Caltagirone S.p.A. sono responsabili per la predisposizione della relazione sulla gestione e della relazione sul governo societario e gli assetti proprietari del Gruppo Caltagirone al 31 dicembre 2019, incluse la loro coerenza con il relativo bilancio consolidato e la loro conformità alle norme di legge.

Abbiamo svolto le procedure indicate nel principio di revisione (SA Italia) 720B al fine di esprimere un giudizio sulla coerenza della relazione sulla gestione e di alcune specifiche informazioni contenute nella relazione sul governo societario e gli assetti proprietari indicate nell'art. 123-bis, comma 4, del D.Lgs. 58/98, con il bilancio consolidato del Gruppo Caltagirone al 31 dicembre 2019 e sulla conformità delle



stesse alle norme di legge, nonché di rilasciare una dichiarazione su eventuali errori significativi.

A nostro giudizio, la relazione sulla gestione e alcune specifiche informazioni contenute nella relazione sul governo societario e gli assetti proprietari sopra richiamate sono coerenti con il bilancio consolidato del Gruppo Caltagirone al 31 dicembre 2019 e sono redatte in conformità alle norme di legge.

Con riferimento alla dichiarazione di cui all'art. 14, comma 2, lettera e), del D.Lgs. 39/10, rilasciata sulla base delle conoscenze e della comprensione dell'impresa e del relativo contesto acquisite nel corso dell'attività di revisione, non abbiamo nulla da riportare.

***Dichiarazione ai sensi dell'art. 4 del Regolamento Consob di attuazione del D.Lgs. 254/16***

Gli Amministratori della Caltagirone S.p.A. sono responsabili per la predisposizione della dichiarazione di carattere non finanziario ai sensi del D.Lgs. 254/16. Abbiamo verificato l'avvenuta approvazione da parte degli Amministratori della dichiarazione di carattere non finanziario. Ai sensi dell'art. 3, comma 10, del D.Lgs. 254/16, tale dichiarazione è oggetto di separata attestazione di conformità da parte di altro revisore.

Roma, 2 aprile 2020

KPMG S.p.A.

Marcella Balistreri  
Socio







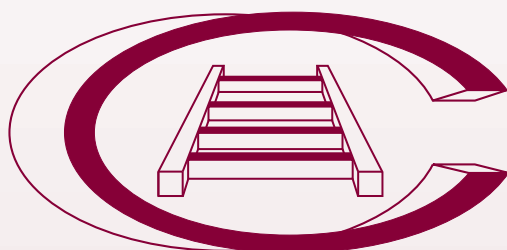

**CALTAGIRONE**

**BILANCIO D'ESERCIZIO DELLA CALTAGIRONE SPA  
AL 31 DICEMBRE 2019**

# CALTAGIRONE SPA

## SITUAZIONE

### PATRIMONIALE-FINANZIARIA

ATTIVITÀ	Note	31.12.2019	31.12.2018 *
Immobili, impianti e macchinari	1	1.277.126	22.286
Partecipazioni valutate al costo <i>in imprese controllate</i>	2	663.670.421	659.053.950
Partecipazioni e titoli non correnti	3	167.017.722	134.267.813
Imposte differite attive	4	5.387.604	620.439
<b>TOTALE ATTIVITÀ NON CORRENTI</b>		<b>837.352.873</b>	<b>793.964.488</b>
Crediti commerciali <i>di cui verso parti correlate</i>	5	3.064.006 2.686.992	3.164.416 3.010.990
Attività finanziarie correnti <i>di cui verso parti correlate</i>	6	7.533.235 7.530.139	6.393.151 6.390.172
Attività per imposte correnti	4	70.444	66.407
Altre attività correnti <i>di cui verso parti correlate</i>	7	2.671.935 279.241	3.421.289 277.909
Disponibilità liquide e mezzi equivalenti	8	15.209.285	9.715.769
<b>TOTALE ATTIVITÀ CORRENTI</b>		<b>28.548.905</b>	<b>22.761.032</b>
<b>TOTALE ATTIVITÀ</b>		<b>865.901.778</b>	<b>816.725.520</b>

Valori in euro

\* Il Gruppo ha adottato l'IFRS 16 il 1° gennaio 2019 utilizzando il metodo dell'applicazione retroattiva modificata, in virtù del quale le informazioni comparative non sono state rideterminate

# CALTAGIRONE SPA

## SITUAZIONE

### PATRIMONIALE-FINANZIARIA

<b>PATRIMONIO NETTO E PASSIVITÀ</b>	<b>Note</b>	<b>31.12.2019</b>	<b>31.12.2018 *</b>
Capitale sociale		120.120.000	120.120.000
Riserve		701.374.598	599.041.066
Utile/(Perdita) d'esercizio		14.878.524	74.731.162
<b>TOTALE PATRIMONIO NETTO</b>	<b>9</b>	<b>836.373.122</b>	<b>793.892.228</b>
Benefici ai dipendenti	10	273.361	265.407
Passività finanziarie non correnti <i>di cui verso parti correlate</i>	11	872.269 834.029	- -
Altre passività non correnti	12	13.903.264	12.782.296
Imposte differite passive	4	295.545	-
<b>TOTALE PASSIVITÀ NON CORRENTI</b>		<b>15.344.439</b>	<b>13.047.703</b>
Debiti commerciali <i>di cui verso parti correlate</i>	13	531.435 361.306	519.784 287.530
Passività finanziarie correnti <i>di cui verso parti correlate</i>	11	386.766 364.728	- -
Altre passività correnti <i>di cui verso parti correlate</i>	12	13.266.016 12.956.892	9.265.805 8.203.142
<b>TOTALE PASSIVITÀ CORRENTI</b>		<b>14.184.217</b>	<b>9.785.589</b>
<b>TOTALE PASSIVITÀ</b>		<b>29.528.656</b>	<b>22.833.292</b>
<b>TOTALE PATRIMONIO NETTO E PASSIVITÀ</b>		<b>865.901.778</b>	<b>816.725.520</b>

Valori in euro

\* Il Gruppo ha adottato l'IFRS 16 il 1° gennaio 2019 utilizzando il metodo dell'applicazione retroattiva modificata, in virtù del quale le informazioni comparative non sono state rideterminate

# CALTAGIRONE SPA

## CONTO ECONOMICO

	Note	2019	2018*
Altri Ricavi Operativi <i>di cui verso parti correlate</i>		1.269.541 <i>1.250.000</i>	1.919.521 <i>1.850.000</i>
<b>TOTALE RICAVI OPERATIVI</b>	<b>14</b>	<b>1.269.541</b>	<b>1.919.521</b>
Costi del Personale	10	(825.584)	(936.207)
Altri Costi operativi <i>di cui verso parti correlate</i>	15	(2.025.081) <i>(573.169)</i>	(2.296.439) <i>(939.261)</i>
<b>TOTALE COSTI OPERATIVI</b>		<b>(2.850.665)</b>	<b>(3.232.646)</b>
<b>MARGINE OPERATIVO LORDO</b>		<b>(1.581.124)</b>	<b>(1.313.125)</b>
Ammortamenti, accantonamenti e svalutazioni	16	(1.046)	(628)
Ammortamento beni in locazione		(389.434)	-
<b>RISULTATO OPERATIVO</b>		<b>(1.971.604)</b>	<b>(1.313.753)</b>
Proventi finanziari <i>di cui verso parti correlate</i>		16.695.210 <i>7.052.765</i>	76.628.959 <i>65.175.363</i>
Oneri finanziari <i>di cui verso parti correlate</i>		(49.718) <i>(13.883)</i>	(41.781) <i>-</i>
<b>Risultato Netto della gestione finanziaria</b>	<b>17</b>	<b>16.645.492</b>	<b>76.587.178</b>
<b>RISULTATO ANTE IMPOSTE</b>		<b>14.673.888</b>	<b>75.273.425</b>
Imposte	4	204.636	(542.263)
<b>RISULTATO DELLE ATTIVITÀ CONTINUATIVE</b>		<b>14.878.524</b>	<b>74.731.162</b>
<b>RISULTATO DELL'ESERCIZIO</b>		<b>14.878.524</b>	<b>74.731.162</b>

Valori in euro

\* Il Gruppo ha adottato l'IFRS 16 il 1° gennaio 2019 utilizzando il metodo dell'applicazione retroattiva modificata, in virtù del quale le informazioni comparative non sono state rideterminate

# CALTAGIRONE SPA

## CONTO ECONOMICO

### COMPLESSIVO

	Note	31.12.2019	31.12.2018 *
<b>Utile/(Perdita) dell'esercizio rilevato a Conto Economico</b>		<b>14.878.524</b>	<b>74.731.162</b>
<b>Componenti che non sono riclassificate successivamente nell'Utile/(Perdita) dell'esercizio</b>			
Effetto utili/(perdite) attuariali al netto dell'effetto fiscale		(12.995)	(7.145)
Utili/(Perdite) dalla rideterminazione di investimenti in strumenti rappresentativi di capitale al netto dell'effetto fiscale		37.599.975	(23.331.506)
Utili/(Perdite) dalla cessione di investimenti in strumenti rappresentativi di capitale al netto dell'effetto fiscale		(455.243)	3.706
<b>Componenti che potrebbero essere riclassificate successivamente nell'Utile/(Perdita) dell'esercizio</b>		-	-
<b>TOTALE ALTRE COMPONENTI DEL CONTO ECONOMICO COMPLESSIVO</b>	<b>20</b>	<b>37.131.737</b>	<b>(23.334.945)</b>
<b>UTILE/(PERDITA) COMPLESSIVO RILEVATO NELL'ESERCIZIO</b>		<b>52.010.261</b>	<b>51.396.217</b>

Valori in euro

\* Il Gruppo ha adottato l'IFRS 16 il 1° gennaio 2019 utilizzando il metodo dell'applicazione retroattiva modificata, in virtù del quale le informazioni comparative non sono state rideterminate

# CALTAGIRONE SPA

## PROSPETTO DELLE VARIAZIONI DI PATRIMONIO NETTO 2018

	Note	Capitale sociale	Riserva legale	Riserva fair value	Altre riserve	Risultato del periodo	Totale *
<b>Saldo al 1° gennaio 2018</b>		<b>120.120.000</b>	<b>24.024.000</b>	<b>3.304.266</b>	<b>407.607.626</b>	<b>197.611.491</b>	<b>752.667.383</b>
Risultato esercizio precedente a nuovo		-	-	-	197.611.491	(197.611.491)	-
Somme a disposizione del CdA		-	-	-	(2.964.172)	-	(2.964.172)
Dividendi distribuiti		-	-	-	(7.207.200)	-	(7.207.200)
<b>Totale operazioni con gli azionisti</b>		<b>-</b>	<b>-</b>	<b>-</b>	<b>187.440.119</b>	<b>(197.611.491)</b>	<b>(10.171.372)</b>
Variazione netta fair value	20	-	-	(23.331.506)	-	-	(23.331.506)
Variazione netta riserva TFR	20	-	-	-	(7.145)	-	(7.145)
Variazione Altre riserve	20	-	-	-	3.706	-	3.706
Risultato dell'esercizio		-	-	-	-	74.731.162	74.731.162
<b>Utile/(Perdita) complessivo rilevato nell'esercizio</b>		<b>-</b>	<b>-</b>	<b>(23.331.506)</b>	<b>(3.439)</b>	<b>74.731.162</b>	<b>51.396.217</b>
<b>Saldo al 31 dicembre 2018</b>		<b>120.120.000</b>	<b>24.024.000</b>	<b>(20.027.240)</b>	<b>595.044.306</b>	<b>74.731.162</b>	<b>793.892.228</b>

segue

\* Il Gruppo ha adottato l'IFRS 16 il 1° gennaio 2019 utilizzando il metodo dell'applicazione retroattiva modificata, in virtù del quale le informazioni comparative non sono state rideterminate

# CALTAGIRONE SPA

segue da pagina precedente

## PROSPETTO DELLE VARIAZIONI DI PATRIMONIO NETTO 2019

	Note	Capitale sociale	Riserva legale	Riserva fair value	Altre riserve	Risultato del periodo	Totale *
<b>Saldo al 1° gennaio 2019</b>		<b>120.120.000</b>	<b>24.024.000</b>	<b>(20.027.240)</b>	<b>595.044.306</b>	<b>74.731.162</b>	<b>793.892.228</b>
Risultato esercizio precedente a nuovo		-	-	-	74.731.162	(74.731.162)	-
Somme a disposizione del CdA		-	-	-	(1.120.967)	-	<b>(1.120.967)</b>
Dividendi distribuiti	9	-	-	-	(8.408.400)	-	<b>(8.408.400)</b>
<b>Totale operazioni con gli azionisti</b>		<b>-</b>	<b>-</b>	<b>-</b>	<b>65.201.795</b>	<b>(74.731.162)</b>	<b>(9.529.367)</b>
Variazione netta fair value	20	-	-	37.599.975	-	-	<b>37.599.975</b>
Variazione netta riserva TFR	20	-	-	-	(12.995)	-	<b>(12.995)</b>
Variazione Altre riserve	20	-	-	-	(455.243)	-	<b>(455.243)</b>
Risultato dell'esercizio		-	-	-	-	14.878.524	<b>14.878.524</b>
<b>Utile/(Perdita) complessivo rilevato nell'esercizio</b>		<b>-</b>	<b>-</b>	<b>37.599.975</b>	<b>(468.238)</b>	<b>14.878.524</b>	<b>52.010.261</b>
<b>Saldo al 31 dicembre 2019</b>		<b>120.120.000</b>	<b>24.024.000</b>	<b>17.572.735</b>	<b>659.777.863</b>	<b>14.878.524</b>	<b>836.373.122</b>

Valori in euro

\* Il Gruppo ha adottato l'IFRS 16 il 1° gennaio 2019 utilizzando il metodo dell'applicazione retroattiva modificata, in virtù del quale le informazioni comparative non sono state rideterminate

# CALTAGIRONE SPA

## RENDICONTO FINANZIARIO

	Note	31.12.2019	31.12.2018 *
<b>DISPONIBILITÀ ANNO PRECEDENTE</b>		<b>9.715.769</b>	<b>38.011.892</b>
Utile/(Perdita) d'esercizio		14.878.523	74.731.162
Ammortamenti	16	390.480	628
(Rivalutazioni)/Svalutazioni	17	(4.616.470)	(4.177.360)
Risultato netto della gestione finanziaria		(12.029.020)	(72.409.817)
Imposte su reddito	4	(204.636)	542.263
Variazione fondi per Dipendenti		(14.116)	15.668
<b>FLUSSO DI CASSA OPERATIVO PRIMA DELLE VARIAZIONI DEL CAPITALE CIRCOLANTE</b>		<b>(1.595.239)</b>	<b>(1.297.456)</b>
(Incremento)/Decremento crediti commerciali		100.410	(1.279.793)
Incremento/(Decremento) debiti commerciali		11.651	163.029
Variazione altre attività e passività non correnti/correnti		4.749.311	949.599
Variazioni imposte correnti e differite		(5.151.775)	(558.475)
<b>FLUSSO DI CASSA OPERATIVO</b>		<b>(1.885.642)</b>	<b>(2.023.096)</b>
Dividendi incassati		12.077.765	14.890.198
Interessi incassati		975	1.875
Interessi pagati		(28.516)	(37.150)

segue

\* Il Gruppo ha adottato l'IFRS 16 il 1° gennaio 2019 utilizzando il metodo dell'applicazione retroattiva modificata, in virtù del quale le informazioni comparative non sono state rideterminate



# CALTAGIRONE SPA

## RENDICONTO FINANZIARIO

<i>segue da pagina precedente</i>	Note	31.12.2019	31.12.2018 *
<b>A) FLUSSO DI CASSA DA ATTIVITÀ D'ESERCIZIO</b>		<b>10.164.582</b>	<b>12.831.827</b>
Investimenti in attività materiali		(4.179)	-
Investimenti in partecipazioni e titoli		(126.967)	(34.120.225)
Realizzo vendita partecipazioni e titoli non correnti		5.408.060	347.440
Variazione attività finanziarie correnti		(1.140.084)	(147.965)
<b>B) FLUSSO DI CASSA DA ATTIVITÀ DI INVESTIMENTO</b>		<b>4.136.830</b>	<b>(33.920.750)</b>
Variazione Passività finanziarie correnti		(399.496)	-
Dividendi distribuiti		(8.408.400)	(7.207.200)
<b>C) FLUSSO DI CASSA DA ATTIVITÀ FINANZIARIE</b>		<b>(8.807.896)</b>	<b>(7.207.200)</b>
Variazione netta delle disponibilità		5.493.516	(28.296.123)
<b>DISPONIBILITÀ ESERCIZIO IN CORSO</b>	<b>8</b>	<b>15.209.285</b>	<b>9.715.769</b>

Valori in euro

\* Il Gruppo ha adottato l'IFRS 16 il 1° gennaio 2019 utilizzando il metodo dell'applicazione retroattiva modificata, in virtù del quale le informazioni comparative non sono state rideterminate



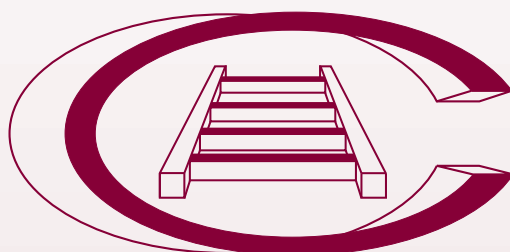

**CALTAGIRONE**

**NOTE ESPLICATIVE AL BILANCIO D'ESERCIZIO  
AL 31 DICEMBRE 2019**

## INFORMAZIONI GENERALI

La Caltagirone SpA (la Capogruppo) è una società per azioni operante attraverso le società controllate nei settori del cemento, dell'editoria, dei grandi lavori e immobiliare, con sede legale a Roma (Italia), Via Barberini n. 28.

Al 31 dicembre 2019, gli azionisti in possesso di azioni in misura superiore al 3% del capitale sociale, così come risulta dal libro dei soci, dalle comunicazioni ricevute ai sensi dell'Art. 120 del D.Lgs. n. 58 del 24 febbraio 1998, e dalle altre informazioni a disposizione sono:

**Francesco Gaetano Caltagirone** n. 89.217.025 azioni (74,273%).

La predetta partecipazione è detenuta:

- indirettamente tramite le Società:
  - Finanziaria Italia 2005 SpA (53,914%)
  - FGC SpA (19,98%)
  - Fincal SpA (0,379%)

**Edoardo Caltagirone** n. 16.049.851 azioni (13,361%).

La predetta partecipazione è detenuta:

- direttamente per n. 107.635 azioni (0,090%)
- indirettamente tramite le Società:
  - Partecipazioni Finanziarie 4C Srl (11,711%)
  - Sofedil di Caltafood Srl & C. Sas (0,552%)
  - Edilizia Commerciale SpA (0,483%)
  - Cinque Aprile Srl (0,388%)
  - 2C Costruzioni Civili SpA (0,137%)

Il presente Bilancio d'esercizio della Caltagirone SpA è stato approvato ed autorizzato alla pubblicazione dagli Amministratori l'11 marzo 2020.

## CONFORMITÀ AI PRINCIPI CONTABILI IFRS/IAS

Il presente Bilancio al 31 dicembre 2019, redatto sul presupposto della continuità aziendale è stato predisposto ai sensi dell'Art. 2 del D.Lgs. 38/2005 ed in conformità agli International Financial Reporting Standards (IFRS), alle interpretazioni dell'International Financial Reporting Interpretations Committee (IFRIC) e dello Standing Interpretations Committee (SIC), omologati dalla Commissione Europea e in vigore alla data del bilancio, nonché ai precedenti International Accounting Standard (IAS). Per semplicità l'insieme di tutti i principi e delle interpretazioni è di seguito definito con "IFRS". Nella predisposizione del presente documento si è tenuto conto delle disposizioni dell'Articolo 9 del Decreto Legislativo 28 febbraio 2005 n. 38, delle disposizioni del Codice Civile, delle Delibere Consob n. 15519 ("Disposizioni in materia di schemi di bilancio da emanare in attuazione dell'Art. 9, comma 3, del Decreto Legislativo n. 38/2005") e n. 15520 ("Modificazioni ed integrazioni al regolamento recante norme di attuazione del Decreto Legislativo n. 58/1998") entrambe del 27 luglio 2006, nonché della Comunicazione Consob n. DEM/6064293 del 28 luglio 2006 ("Informativa societaria degli emittenti quotati e degli emittenti aventi strumenti finanziari diffusi tra il pubblico di cui all'Art. 116 del TUF").

## BASE DI PRESENTAZIONE

Il Bilancio d'esercizio al 31 dicembre 2019 è presentato in euro e tutti i valori sono espressi in euro, tranne quando diversamente indicato. È costituito dalla Situazione Patrimoniale-Finanziaria, dal Conto Economico, dal Conto Economico Complessivo, dal Rendiconto Finanziario, dal prospetto delle variazioni di Patrimonio Netto e dalle Note esplicative. Relativamente alla presentazione di tali schemi, la società ha operato le seguenti scelte:

- la Situazione Patrimoniale-Finanziaria espone separatamente le attività correnti e non correnti e le passività correnti e non correnti;
- il Conto Economico è classificato in base alla natura dei costi;
- il Conto Economico Complessivo, partendo dal risultato dell'esercizio, espone l'effetto degli utili e delle perdite rilevati direttamente a Patrimonio Netto;
- il Rendiconto Finanziario è presentato utilizzando il metodo indiretto.

Il criterio generale adottato è il costo storico ad eccezione delle voci di bilancio rilevate e misurate al *fair value* in base a specifici IFRS come descritto nei criteri di valutazione esposti di seguito.

Gli IFRS sono stati applicati coerentemente con le indicazioni fornite nel "*Framework for the preparation and presentation of financial statements*" e non si sono verificate criticità che abbiano richiesto il ricorso a deroghe ai sensi dello IAS 1, paragrafo 19.

Si ricorda che la Consob con Delibera n. 15519 del 27 luglio 2006 ha richiesto che nei citati prospetti di bilancio vengano evidenziate, qualora di importo significativo, sottovoci aggiuntive a quelle già specificatamente richieste dallo IAS 1 e negli altri principi internazionali al fine di evidenziare distintamente dalle voci di riferimento gli ammontari delle posizioni e delle transazioni con parti correlate, nonché relativamente al Conto Economico, i componenti positivi o negativi di reddito derivanti da operazioni non ricorrenti o inusuali.

Le attività e passività sono esposte separatamente e senza operare compensazioni. I principi e criteri contabili applicati nel presente Bilancio sono conformi a quelli adottati per la redazione del Bilancio d'esercizio chiuso al 31 dicembre 2019 ad eccezione di quanto riportato nel seguito.

## PRINCIPI CONTABILI ED EMENDAMENTI AGLI STANDARD ADOTTATI DALLA SOCIETÀ

**A partire dal 1° gennaio 2019, la Società ha adottato i seguenti nuovi principi contabili**

- IFRS 16 - "*Leases*", la cui omologazione da parte della UE è avvenuta in data 31 ottobre 2017 con il Regolamento n. 1986. L'IFRS 16 sostituisce il principio IAS 17 *Leases*, nonché le interpretazioni IFRIC 4 - "Determinare se un accordo contiene un *leasing*", SIC 15 - "*Leasing* operativo - Incentivi" e SIC 27 - "La valutazione della sostanza delle operazioni nella forma legale del *leasing*". Il principio fornisce una nuova definizione di *lease* ed introduce un criterio basato sul controllo per distinguere i contratti di *lease* dai contratti per la fornitura di servizi. In particolare, per determinare se un contratto rappresenti o meno un *leasing*, l'IFRS 16 richiede di verificare se il locatario abbia o meno il diritto di controllare l'utilizzo di una determinata attività per un determinato periodo di tempo. Il principio si applica ai bilanci relativi agli esercizi che hanno inizio il 1° gennaio 2019 o successivamente e in tema di rilevazione contabile prevede un unico modello di rilevazione per il locatario (*lessee*) richiedendo, quale regola generale, la rilevazione tra le attività del diritto d'utilizzo del bene (*right-of-use asset*) e al passivo patrimoniale la passività finanziaria (*lease liability*), che rappresenta l'obbligazione a pagare la quota capitale dei canoni di *leasing*. Non sono, invece, particolarmente rilevanti le modifiche introdotte dal nuovo

principio contabile con riferimento al bilancio del locatore (*lessor*). Per una dettagliata descrizione di quanto previsto dal principio si rimanda a quanto descritto in apposito paragrafo dei principi contabili applicati. Con riferimento agli impatti derivanti dalla prima applicazione, invece, si rimanda alla Nota n. 1 “IFRS 16” nel prosieguo delle presenti Note esplicative.

## PRIMA APPLICAZIONE DELL'IFRS 16

La Società Caltagirone ha applicato l'IFRS 16 a partire dal 1° gennaio 2019; in tale contesto, è stata condotta un'analisi dettagliata per verificare gli impatti derivanti dall'introduzione di tale nuovo principio. L'approccio di transizione adottato è il “*Modified Retrospective*”, che ha comportato la rilevazione del diritto di utilizzo alla data dell'applicazione iniziale con importo pari alla passività del *leasing*.

### Definizione di *leasing*

In precedenza la Società stabiliva all'inizio del contratto se il contratto era, o conteneva, un *leasing* secondo l'IFRIC 4. In conformità all'IFRS 16, la Società valuta se il contratto è o contiene un *leasing* sulla base della definizione di *leasing* riportata all'interno del principio.

Alla data di applicazione iniziale dell'IFRS 16, la Società ha deciso di adottare l'espedito pratico che consente di non riesaminare quali operazioni costituiscono un *leasing*. L'IFRS 16 è stato applicato solo ai contratti che erano stati individuati in precedenza come *leasing*. I contratti che non erano stati identificati come *leasing* applicando lo IAS 17 e l'IFRIC 4 non sono stati valutati nuovamente al fine di stabilire se fossero un *leasing*. Pertanto, la definizione di *leasing* contenuta nell'IFRS 16 è stata applicata solo ai contratti sottoscritti o modificati il 1° gennaio 2019 o in data successiva.

### Modello contabile per il locatario

In qualità di locatario, in precedenza la Società classificava i *leasing* come operativi o finanziari valutando se il *leasing* trasferiva sostanzialmente tutti i rischi e i benefici connessi alla proprietà dell'attività sottostante. Secondo l'IFRS 16, la Società rileva nella Situazione Patrimoniale-Finanziaria le attività per il diritto di utilizzo e le passività del *leasing* per la maggior parte dei *leasing*.

La Società ha deciso di applicare le esenzioni alla rilevazione dei *leasing* di breve termine (inferiore a un anno - *short term lease*) e ai *leasing* di beni di modico valore (*low value lease*), ovvero quelli in cui il bene, quando nuovo, oppure il valore complessivo del contratto, siano pari o inferiori a 5.000 dollari. Per queste tipologie di contratto la società rileva i pagamenti dovuti come costo con un criterio a quote costanti, o con un altro criterio sistematico, se maggiormente rappresentativo. In caso di *leasing* di breve durata, lo stesso viene considerato quale nuovo *leasing* in caso di modifiche contrattuali o variazioni della durata.

Con riferimento ai *leasing* classificati come operativi in base allo IAS 17, alla data di applicazione iniziale, le passività del *leasing* sono state determinate per un importo pari al valore attuale dei pagamenti residui dovuti per i *leasing*, attualizzati utilizzando il tasso di finanziamento marginale della Società al 1° gennaio 2019. Le attività per il diritto di utilizzo sono state valutate ad un importo pari alla passività del *leasing*, rettificato dell'importo degli eventuali pagamenti anticipati o accumulati dovuti per il *leasing*. Inoltre, la Società ha utilizzato i seguenti principali espedienti pratici per applicare l'IFRS 16 ai *leasing* classificati in precedenza come operativi secondo lo IAS 17:

- ha applicato un unico tasso di attualizzazione ad un portafoglio di *leasing* con caratteristiche simili;
- ha applicato l'esenzione dalla rilevazione delle attività per il diritto di utilizzo e delle passività del *leasing* ai contratti la cui durata è inferiore a 12 mesi;
- ha escluso i costi diretti iniziali dalla valutazione dell'attività per il diritto di utilizzo alla data dell'applicazione iniziale;
- si è basato sulle esperienze acquisite alla data di applicazione iniziale del principio per determinare la durata del *leasing* contenente opzioni di proroga o di risoluzione.

Relativamente agli impatti derivanti dall'applicazione dell'IFRS 16, si segnala un incremento delle attività per il diritto di utilizzo (*right-of-use*) pari a 1,6 milioni di euro ed un corrispondente effetto negativo sull'indebitamento finanziario netto pari a 1,6 milioni di euro.

In fase di valutazione delle passività del *leasing*, la Società ha attualizzato i pagamenti dovuti per il *leasing* utilizzando il tasso di finanziamento marginale al 1° gennaio 2019. La media ponderata del tasso applicato è pari all'1%.

- “*Annual Improvements to IFRS Standards 2015-2017 Cycle*”, la cui omologazione da parte della UE è avvenuta in data 14 marzo 2019 con il Regolamento n. 412. Le modifiche introdotte, che si applicano ai bilanci relativi agli esercizi che hanno inizio il 1° gennaio 2019, o successivamente e rientranti nell'ordinaria attività di razionalizzazione e di chiarimento dei principi contabili internazionali, riguardano i seguenti principi: (i) IFRS 3 - *Business Combinations* e IFRS 11 - *Joint Arrangements*: lo IASB ha chiarito come contabilizzare l'incremento di interessenza in una *joint operation* che rispetta la definizione di *business*; (ii) IAS 12 - *Income Taxes*: lo IASB ha chiarito che gli effetti fiscali correlati al pagamento di dividendi (inclusi i pagamenti relativi a strumenti finanziari classificati nel Patrimonio Netto) sono rilevati in modo coerente con le transazioni o gli eventi sottostanti che hanno generato gli importi oggetto di distribuzione (es. rilevazione nel prospetto dell'utile/(perdita), ad OCI o nel Patrimonio Netto); (iii) IAS 23 - *Borrowing Costs*: lo IASB ha chiarito che i *general borrowing* per il calcolo degli oneri finanziari da capitalizzare sui *qualifying assets* non includono i *borrowings* che sono relativi specificatamente ai *qualifying asset* in fase di costruzione o sviluppo. Nel momento in cui tali *qualifying asset* sono disponibili per l'uso, i relativi *borrowings* sono considerati *general borrowing* ai fini dello IAS 23.
- Modifiche allo IAS 19 - *Employee Benefits*. Il documento “*Plan Amendment, Curtailment or Settlement (Amendments to IAS 19)*”, la cui omologazione da parte della UE è avvenuta in data 13 marzo 2019 con il Regolamento n. 402, chiarisce alcuni aspetti contabili relativi a modifiche, riduzioni o estinzioni di un piano a benefici definiti. Le modifiche si applicano per modifiche di piani, riduzioni o transazioni che si verificano a partire dal 1° gennaio 2019 o la data in cui vengono applicate per la prima volta.
- Modifiche allo IAS 28 - *Investments in associates and joint venture*. Il documento “*Long-term interests in Associates and Joint Ventures (Amendments to IAS 28)*”, la cui omologazione da parte dell'UE è avvenuta l'8 febbraio 2019 con il Regolamento n. 237, ha l'obiettivo di chiarire alcuni aspetti nei casi in cui le società finanziano società collegate e *joint venture* con azioni privilegiate o mediante finanziamenti per i quali non è previsto il rimborso nel prevedibile futuro (“*Long-Term Interests*” o “*LTI*”). In particolare, l'emendamento chiarisce che tali tipologie di crediti, sebbene rappresentino un'estensione dell'investimento netto in tali partecipate a cui si applica lo IAS 28, sono comunque soggette alle disposizioni in materia di riduzione di valore

("impairment") dell'IFRS 9. Le modifiche si applicano ai bilanci relativi agli esercizi che hanno inizio il 1° gennaio 2019, o successivamente.

- IFRIC 23 - *Uncertainty over Income Tax Treatments*, la cui omologazione da parte dell'UE è avvenuta in data 23 ottobre 2018 con il Regolamento n. 1595, che fornisce indicazioni su come riflettere nella contabilizzazione delle imposte sui redditi le incertezze sul trattamento fiscale di un determinato fenomeno. L'IFRIC 23 si applica ai bilanci relativi agli esercizi che hanno inizio il 1° gennaio 2019 o successivamente.
- Modifiche all'IFRS 9 - *Financial Instruments*. Il documento "*Prepayment features with Negative Compensation (Amendments to IFRS 9)*", la cui omologazione da parte dell'UE è avvenuta il 22 marzo 2018 con il Regolamento n. 498, ha l'obiettivo di modificare i requisiti dell'IFRS 9 con riferimento alle seguenti due fattispecie: (i) le attività finanziarie che contengono opzioni di pagamento anticipato mediante compensazione negativa possono ora essere valutate al costo ammortizzato o al *fair value* tramite le altre componenti di Conto Economico Complessivo (FVOCI) se soddisfano gli altri requisiti rilevanti dell'IFRS 9; (ii) vengono introdotti nuovi criteri di contabilizzazione nel caso di modifiche non sostanziali che non comportano una *derecognition* in caso di modifiche o scambio di passività finanziarie a tasso fisso. Le modifiche si applicano ai bilanci relativi agli esercizi che hanno inizio il 1° gennaio 2019, o successivamente.

Ad eccezione di quanto già in precedenza commentato con riferimento all'IFRS 16, l'adozione dei nuovi standard applicabili a partire dal 1° gennaio 2019 non ha comportato effettivi significativi.

### **Principi contabili e interpretazioni su standard efficaci per gli esercizi finanziari successivi al 2019 e non adottati anticipatamente dalla Società**

- In data 29 marzo 2018 lo IASB ha pubblicato la versione rivista del *Conceptual Framework for Financial Reporting*. Le principali modifiche rispetto alla versione del 2010 riguardano un nuovo capitolo in tema di valutazione, migliori definizioni e *guidance*, in particolare con riferimento alla definizione di passività, e chiarimenti di importanti concetti, come *stewardship*, prudenza e incertezza nelle valutazioni. Le modifiche si applicano ai bilanci relativi agli esercizi che hanno inizio il 1° gennaio 2020. L'omologazione da parte dell'UE è avvenuta il 6 dicembre 2019 con il Regolamento n. 2075.
- In data 31 ottobre 2018 lo IASB ha pubblicato il documento "*Amendments to IAS 1 and IAS 8: Definition of Material*" con l'obiettivo di affinare e di allineare la definizione di "*Material*" presente in alcuni IFRS, in modo che la stessa sia anche coerente con il nuovo *Conceptual Framework for Financial Reporting* approvato a marzo 2018 ed omologato dall'UE in data 6 dicembre 2019. Le modifiche si applicano ai bilanci relativi agli esercizi che hanno inizio il 1° gennaio 2020. L'omologazione da parte dell'UE è avvenuta il 10 dicembre 2019 con il Regolamento n. 2014.
- In data 26 settembre 2019 lo IASB ha pubblicato il documento "*Amendments to IFRS 9, IAS 39 and IFRS 7: Interest rate benchmark reform*". L'obiettivo del documento è quello di consentire alle entità che redigono i bilanci di non interrompere le operazioni di copertura, fino a quando non sia stata completata la riforma, ancora in corso a livello mondiale, degli indici di riferimento finanziari per il calcolo dei tassi di interesse. Tale riforma, in particolare, ha creato delle incertezze sulla tempistica e sull'ammontare dei flussi finanziari futuri connessi ad alcuni strumenti finanziari con il conseguente rischio di dover interrompere le relazioni di copertura designate in accordo allo IAS 39



o all'IFRS 9. Secondo lo IASB, interrompere le relazioni di copertura per via di tali incertezze non fornisce informazioni utili agli utilizzatori del bilancio; pertanto, il documento in esame ha apportato delle modifiche specifiche allo IAS 39, all'IFRS 9 e all'IFRS 7, introducendo delle deroghe temporanee all'applicazione delle disposizioni specifiche in materia di contabilizzazione delle operazioni di copertura (*hedge accounting*) dell'IFRS 9 e dello IAS 39, da applicare obbligatoriamente a tutte le operazioni di copertura direttamente impattate dalla riforma degli indici di riferimento per la determinazione dei tassi di interesse. Le modifiche si applicano ai bilanci relativi agli esercizi che hanno inizio il 1° gennaio 2020. L'omologazione da parte dell'UE è avvenuta il 16 gennaio 2020 con il Regolamento n. 34.

Alla data di approvazione del presente bilancio, sono in corso da parte del Gruppo le analisi al fine di verificare l'esistenza di eventuali impatti derivanti dall'applicazione di tali nuovi principi contabili ed interpretazioni.

### **Principi contabili e interpretazioni di prossima applicazione**

Alla data di approvazione del presente Bilancio, risultano emanati dallo IASB, ma non ancora omologati dall'Unione Europea, taluni principi contabili, interpretazioni ed emendamenti, alcuni ancora in fase di consultazione, tra i quali si segnala quanto segue:

- In data 18 maggio 2017, lo IASB ha pubblicato il nuovo standard IFRS 17 - *Insurance Contracts*, che sostituisce l'attuale IFRS 4. Il nuovo standard sui contratti assicurativi ha l'obiettivo di aumentare la trasparenza sulle fonti di profitto e sulla qualità degli utili realizzati e di garantire una elevata comparabilità dei risultati, introducendo un singolo principio di rilevazione dei ricavi che riflette i servizi forniti. Nel mese di giugno 2019, lo IASB ha pubblicato un *exposure draft* che include alcune modifiche all'IFRS 17 e il differimento dell'entrata in vigore del nuovo principio contabile al 1° gennaio 2022. Alla data di riferimento del presente Bilancio le modifiche all'IFRS 17 non sono state ancora approvate dallo IASB in via definitiva.
- In data 22 ottobre 2018 lo IASB ha pubblicato alcune modifiche all'IFRS 3. Il documento "*Amendment to IFRS 3 Business Combinations*" ha introdotto una definizione di *business* molto più restrittiva rispetto a quella contenuta nell'attuale versione dell'IFRS 3, nonché un percorso logico da seguire per verificare se una transazione è configurabile come una "*business combination*" o una semplice acquisizione di un *asset*. L'emendamento dovrà essere applicato alle acquisizioni che si verificano a partire dal 1° gennaio 2020. L'omologazione da parte dell'UE è prevista nel corso del 2020.
- In data 23 gennaio 2020 lo IASB ha pubblicato alcune modifiche all'IFRS 1. Il documento "*Classification of Liabilities as Current or Non-current (Amendments to IAS 1)*" prevede che una passività venga classificata come corrente o non corrente in funzione dei diritti esistenti alla data del bilancio. Inoltre, stabilisce che la classificazione non è impattata dall'aspettativa dell'entità di esercitare i propri diritti di posticipare il regolamento della passività. Infine, viene chiarito che tale regolamento si riferisce al trasferimento alla controparte di cassa, strumenti di capitale, altre attività o servizi. Le modifiche si applicano ai bilanci relativi agli esercizi che hanno inizio il 1° gennaio 2022. È consentita l'applicazione anticipata. Il processo di omologazione è ancora in corso.

Gli eventuali riflessi che i principi contabili, gli emendamenti e le interpretazioni di prossima applicazione potranno avere sull'informativa finanziaria della Società sono in corso di approfondimenti e valutazione.

## IMMOBILI, IMPIANTI E MACCHINARI

Gli "immobili, impianti e macchinari" sono rilevati al costo, comprensivo dei costi accessori direttamente imputabili e necessari alla messa in funzione del bene per l'uso per cui è stato acquistato, incrementato, in presenza di obbligazioni, del valore attuale del costo stimato per lo smantellamento e la rimozione dell'attività.

Gli oneri sostenuti per le manutenzioni e le riparazioni di natura ordinaria e/o ciclica sono direttamente imputati al Conto Economico dell'esercizio in cui sono sostenuti. La capitalizzazione dei costi inerenti l'ampliamento, l'ammodernamento o il miglioramento degli elementi strutturali di proprietà o in uso da terzi, è effettuata esclusivamente nei limiti in cui gli stessi rispondano ai requisiti per essere separatamente classificati come attività o parte di una attività applicando il criterio del "component approach".

Le attività materiali sono esposte al netto dei relativi ammortamenti accumulati e di eventuali perdite di valore. L'ammortamento è calcolato in quote costanti in base alla vita utile stimata del bene per l'impresa, che è riesaminata con periodicità annuale ed eventuali cambiamenti, laddove necessari, sono apportati con applicazione prospettica. Le principali aliquote economico-tecniche utilizzate sono le seguenti:

	Vita Utile	Aliquota economico-tecnica
Attrezzatura varia e minuta	4 anni	25%
Mobili e macchine d'ufficio	8 anni	12,50%

I terreni, sia liberi da costruzione sia annessi a fabbricati civili e industriali, non sono ammortizzati in quanto elementi a vita utile illimitata.

Qualora il bene oggetto di ammortamento sia composto da elementi distintamente identificabili la cui vita utile differisce significativamente da quella delle altre parti che compongono l'attività, l'ammortamento è effettuato separatamente per ciascuna delle parti che compongono il bene in applicazione del principio del "component approach".

Al momento della vendita o quando non sussistono benefici economici futuri attesi dall'uso, l'attività materiale viene eliminata dal bilancio e l'eventuale utile o perdita (calcolata come differenza tra il valore di cessione e il relativo valore netto contabile) viene rilevata a Conto Economico nell'anno della suddetta eliminazione.

## LEASING

### LOCATARIO

#### Individuazione del *leasing*

Alla data di inizio del contratto (*inception date*, anteriore tra quella di stipula del contratto e quella in cui le parti si impegnano a rispettare i termini contrattuali), e successivamente, ad ogni modifica dei termini e delle condizioni contrattuali, la società verifica se lo stesso contiene o rappresenta un *leasing*. In particolare, un contratto contiene o rappresenta un *leasing* se trasferisce il diritto di controllare l'utilizzo di un bene identificato, per un periodo di tempo stabilito, in cambio di un corrispettivo. Per valutare se un contratto contiene o rappresenta un *leasing* la società:

- valuta se, rispetto all'attività identificata, detiene il diritto di ottenere sostanzialmente tutti i benefici economici connessi con il suo utilizzo lungo tutto il periodo di utilizzo;

- verifica se il contratto si riferisce all'utilizzo di una attività specificata, esplicitamente o implicitamente, fisicamente distinta o rappresentante sostanzialmente tutta la capacità di un'attività fisicamente distinta. Se il fornitore ha il diritto sostanziale di sostituzione, l'attività non è identificata;
- verifica se ha il diritto di dirigere l'utilizzo dell'attività. La società ritiene di godere di questo diritto quando ha i diritti per assumere le decisioni che sono le più rilevanti per cambiare la modalità e la finalità di utilizzo dell'attività stessa.

Per i contratti contenenti più componenti, di natura *leasing* e non *leasing*, e quindi rientranti sotto altri principi contabili, occorre separare le singole componenti alle quali applicare i rispettivi principi contabili.

La durata del *leasing* inizia quando il locatore mette il bene a disposizione del locatario (*commencement date*) ed è determinata considerando il periodo non annullabile del contratto, cioè il periodo durante il quale le parti hanno dei diritti e degli obblighi legalmente esecutivi (*enforceable*) e include anche i *rent-free period*. A tale durata si aggiunge:

- il periodo coperto da un'opzione di rinnovo del contratto ("opzione di proroga" o *renewal option*), quando la società è ragionevolmente certa di esercitare tale opzione;
- i periodi successivi alla data di risoluzione ("opzione di risoluzione" o *termination option*), quando la società è ragionevolmente certa di non esercitare tale opzione.

Le opzioni di risoluzione detenute solo dal locatore non sono considerate.

La ragionevole certezza di esercitare o meno un'opzione di proroga o risoluzione prevista dal contratto è verificata dalla società alla data di decorrenza, considerando tutti i fatti e le circostanze che generano un incentivo economico all'esercizio o meno dell'opzione, ed è successivamente riverificata ogni qualvolta si presentino eventi significativi o cambiamenti nelle circostanze che potrebbero incidere sulla sua determinazione, e che sono sotto il controllo della società.

### **Contabilizzazione del *leasing***

Alla data di decorrenza del *leasing*, la società rileva l'attività per il diritto di utilizzo (*Right of Use* o *RoU*) e la passività del *leasing* (*lease liability*).

L'attività consistente nel diritto di utilizzo viene inizialmente valutata al costo, comprensivo dell'importo della valutazione iniziale della passività del *leasing*, rettificato dei pagamenti dovuti per il *leasing* effettuati alla data o prima della data di decorrenza, incrementato dei costi diretti iniziali sostenuti e di una stima dei costi che il locatario dovrà sostenere per lo smantellamento e la rimozione dell'attività sottostante o per il ripristino dell'attività sottostante o del sito in cui è ubicata, al netto degli incentivi al *leasing* ricevuti.

La passività del *leasing* viene valutata al valore attuale dei pagamenti dovuti per il *leasing* non versati alla data di decorrenza. Ai fini dell'attualizzazione la società utilizza, quando possibile e se evincibile dal contratto, il tasso di interesse implicito del *leasing* o, in alternativa, il tasso di finanziamento marginale (*Incremental Borrowing Rate - IBR*). I pagamenti dovuti per il *leasing* inclusi nella valutazione della passività comprendono i pagamenti fissi, i pagamenti variabili che dipendono da un indice o un tasso, gli importi che si prevede di pagare a titolo di garanzia sul valore residuo, il prezzo di esercizio di un'opzione di acquisto (che la società ha la ragionevole certezza di esercitare), i pagamenti dovuti in un periodo di rinnovo facoltativo (se la società ha la ragionevole certezza di esercitare l'opzione di rinnovo) e le penalità di risoluzione anticipata (a

meno che la società non abbia la ragionevole certezza di non risolvere anticipatamente il *leasing*).

Successivamente, l'attività per il diritto di utilizzo viene ammortizzata a quote costanti per l'intera durata del contratto, a meno che il contratto stesso non preveda il trasferimento della proprietà al termine della durata del *leasing* ovvero il costo del *leasing* rifletta il fatto che il locatario eserciterà l'opzione di acquisto. In tale ultima fattispecie l'ammortamento dovrà essere il più breve tra la vita utile del bene e la durata del contratto. Le vite utili stimate delle attività per il diritto di utilizzo sono calcolate secondo il medesimo criterio applicato alle voci di immobilizzazioni di riferimento. Inoltre, l'attività per il diritto di utilizzo viene diminuita delle eventuali perdite per riduzione di valore (*impairment*) e rettificata al fine di riflettere le rimisurazioni della passività del *leasing*.

La passività del *leasing*, successivamente alla valutazione iniziale alla data di decorrenza, è valutata al costo ammortizzato utilizzando il criterio dell'interesse effettivo ed è rimisurata in caso di modifica dei futuri pagamenti dovuti per il *leasing* derivanti da una variazione dell'indice o tasso, in caso di modifica dell'importo che la società prevede di dover pagare a titolo di garanzia sul valore residuo o quando la società modifica la sua valutazione con riferimento all'esercizio o meno di un'opzione di acquisto, proroga o risoluzione. Quando la passività del *leasing* viene rimisurata, il locatario procede ad una corrispondente modifica dell'attività per il diritto di utilizzo. Se il valore contabile dell'attività per il diritto di utilizzo è ridotto a zero, la modifica viene rilevata nell'utile/(perdita) dell'esercizio.

Nel prospetto della Situazione Patrimoniale-Finanziaria, la società espone le attività per il diritto di utilizzo tra le immobilizzazioni, nella stessa voce nella quale sarebbero esposte tali attività, se fossero di proprietà, e le passività del *leasing* tra le passività finanziarie. A Conto Economico gli interessi passivi sulle passività del *leasing* costituiscono una componente degli oneri finanziari e sono esposti separatamente dalle quote di ammortamento delle attività per il diritto di utilizzo.

## LOCATORE

### Individuazione del *leasing*

Alla data di inizio del contratto e, successivamente, ad ogni modifica dei termini e delle condizioni contrattuali, la società classifica ognuno dei suoi *leasing* "attivi" come *leasing* finanziario o *leasing* operativo. A tal fine, la società valuta in linea generale se il *leasing* trasferisce sostanzialmente tutti i rischi e i benefici connessi alla proprietà dell'attività sottostante. In tal caso, il *leasing* è classificato quale finanziario, altrimenti quale operativo. Nell'ambito di tale valutazione, la società considera tra i vari indicatori, se la durata del *leasing* copre la maggior parte della vita economica dell'attività sottostante e/o la presenza o meno di opzioni di acquisto ragionevolmente esercitabili.

Per i contratti contenenti una componente *leasing* e una o più componenti *leasing* e non *leasing*, la società ripartisce il corrispettivo del contratto applicando l'IFRS 15.

### Contabilizzazione del *leasing*

In caso di *leasing* finanziario la società rileva nel prospetto della Situazione Patrimoniale-Finanziaria l'attività quale credito ad un valore uguale all'investimento netto nel *leasing*. Per valutare l'investimento netto nel *leasing* la società ricorre al tasso di interesse implicito del *leasing*, definito in modo tale da ricomprendere i costi diretti iniziali.

All'investimento netto nel *leasing*, la società applica le disposizioni previste dall'IFRS 9 in tema di eliminazione contabile ed accantonamenti per riduzione di valore.

I proventi finanziari vengono rilevati lungo la durata del *leasing* sulla base di un criterio sistematico.

In caso di *leasing* operativo la società rileva i pagamenti ricevuti come proventi con un criterio a quote costanti lungo la durata del *leasing*, nella voce "Altri ricavi delle vendite e prestazioni".

### **Sub-leasing**

Per quanto riguarda i *sub-leasing*, la società, in qualità di locatore intermedio, classifica la sua quota nel *leasing* principale separatamente dal *sub-leasing*. A tal fine, classifica il *sub-leasing* con riferimento all'attività per il diritto di utilizzo derivante dal *leasing* principale, piuttosto che facendo riferimento all'attività sottostante. Se il *leasing* principale è un *leasing* a breve termine che la società ha contabilizzato applicando l'esenzione prevista dal principio e di seguito esposta, il *sub-leasing* è classificato come *leasing* operativo. In presenza di *sub-leasing* il *leasing* principale non è mai considerato di modesto valore.

## **PERDITE DI VALORE**

Periodicamente viene verificata l'esistenza di eventi o cambiamenti di situazione che indichino che il valore di carico delle attività immateriali e materiali non possa essere recuperato. Se esiste un'indicazione di questo tipo si procede alla determinazione del loro valore recuperabile e, nel caso in cui il valore netto contabile ecceda il valore recuperabile, le attività sono svalutate fino a riflettere il loro valore recuperabile.

Il valore recuperabile delle attività materiali ed immateriali è rappresentato dal maggiore tra il valore corrente al netto dei costi di dismissione e il loro valore d'uso, laddove il valore d'uso è rappresentato dal valore attuale dei flussi finanziari futuri che si prevede abbiano origine dall'attività o, per le attività che non generano autonomamente flussi finanziari ampiamente indipendenti, dall'insieme di attività che compongono l'unità generatrice di flussi finanziari cui tale attività appartiene ("cash generating unit").

Nel definire il valore d'uso, i flussi finanziari futuri attesi sono attualizzati utilizzando un tasso di sconto ante imposte che riflette la stima corrente del mercato riferito al costo del denaro rapportato al tempo e ai rischi specifici dell'attività.

Una riduzione di valore è riconosciuta nel Conto Economico qualora il valore di iscrizione dell'attività, o della relativa *cash generating unit* a cui essa è allocata, è superiore al valore recuperabile: le perdite di valore di *cash generating unit* sono imputate in primo luogo a riduzione del valore contabile dell'eventuale avviamento attribuito e, quindi, a riduzione delle altre attività, in proporzione al relativo valore contabile. Qualora vengano meno i presupposti per una svalutazione precedentemente effettuata su beni materiali ed immateriali diversi da avviamento, il valore contabile dell'attività viene ripristinato con imputazione a Conto Economico, nei limiti del valore netto di carico che l'attivo in oggetto avrebbe avuto se non fosse stata effettuata la svalutazione e fossero stati effettuati gli ammortamenti.

Nel caso in cui la riduzione di valore derivante dal *test* sia superiore al valore dell'attività oggetto del *test* allocato alla *cash generating unit* cui la stessa appartiene,

l'ammontare residuo è allocato alle attività incluse nella *cash generating unit* in proporzione del loro valore di carico. Tale allocazione ha come limite minimo l'ammontare più alto tra:

- il relativo *fair value* dell'attività al netto dei costi di dismissione;
- il relativo valore in uso, come sopra definito;
- zero.

Le perdite di valore sono contabilizzate nel Conto Economico fra i costi per ammortamenti e svalutazioni.

## PARTECIPAZIONI IN SOCIETÀ CONTROLLATE E COLLEGATE

Per società controllate si intendono tutte le società su cui la Società è esposta a rendimenti variabili, o detiene diritti su tali rendimenti, derivanti dal proprio rapporto con le stesse e nel contempo ha la capacità di incidere su tali rendimenti esercitando il proprio potere su tali entità.

Le società collegate sono le imprese nelle quali la Caltagirone SpA esercita un'influenza notevole, che si presume sussistere quando la partecipazione è compresa fra il 20% e il 50% dei diritti di voto.

Nel valutare l'esistenza del controllo e dell'influenza notevole si prendono in considerazione anche i diritti di voto potenziali effettivamente esercitabili o convertibili.

Le suddette partecipazioni sono iscritte al costo rettificato per perdite di valore.

Le perdite di valore sono riconosciute a Conto Economico e possono essere ripristinate laddove si verificano i presupposti. Nel caso in cui la perdita di pertinenza della società ecceda il valore contabile della partecipazione e la partecipante sia impegnata ad adempiere a obbligazioni legali o implicite dell'impresa partecipata o comunque a coprirne le perdite, il valore contabile è annullato e l'eventuale eccedenza è rilevata in un apposito fondo del passivo nell'ambito dei fondi per rischi ed oneri futuri.

## STRUMENTI FINANZIARI

### Classificazione e misurazione

L'IFRS 9 introduce nuove disposizioni per la classificazione e la valutazione delle attività finanziarie che riflettono il modello di *business* secondo cui vengono gestite tali attività e le caratteristiche dei loro flussi finanziari.

L'IFRS 9 classifica le attività finanziarie in tre categorie principali: al costo ammortizzato, al *fair value* rilevato nelle altre componenti del Conto Economico Complessivo (FVOCI) e al *fair value* rilevato nell'utile/(perdita) dell'esercizio (FVTPL). Le categorie previste dallo IAS 39, ossia, detenuti fino a scadenza, finanziamenti e crediti e disponibili per la vendita, sono state eliminate.

Le analisi che un'entità deve svolgere per classificare le attività finanziarie nelle suddette categorie seguono una prima distinzione a seconda se siamo in presenza di un titolo di capitale, un titolo di debito o un derivato.

Tutte le attività finanziarie rappresentate da TITOLI DI CAPITALE sono sempre rilevate al *fair value*.

Nel caso in cui il titolo sia detenuto con finalità di *trading*, le variazioni di *fair value* devono essere rilevate a Conto Economico, mentre per tutti gli altri investimenti l'entità potrà

decidere, alla Data di rilevazione iniziale, di rilevare successivamente tutte le variazioni di *fair value* nelle altre componenti del Conto Economico Complessivo (OCI), esercitando la *FVTOCI option*. In tal caso, gli importi accumulati a OCI non saranno mai riversati nell'utile/(perdita) dell'esercizio anche in caso di eliminazione contabile dell'investimento. L'applicazione dell'opzione "FVTOCI" è irrevocabile e le riclassifiche tra le tre categorie non sono concesse.

Per quanto riguarda invece la classificazione delle attività finanziarie rappresentate dai crediti e dai titoli di debito, è necessario considerare due elementi:

1. il modello di *business* adottato dalla società. In particolare:
  - *Held to Collect* (HTC), modello avente l'obiettivo di possedere l'attività finanziaria per l'incasso dei flussi contrattuali;
  - *Held To Collect and Sale* (HTC&S), modello avente l'obiettivo sia di incassare i flussi contrattuali derivanti dall'attività finanziaria sia di vendere l'attività finanziaria stessa;
  - altro modello di *business* diverso dai due precedenti.
2. le caratteristiche dei flussi di cassa contrattuali rinvenienti dallo strumento finanziario. In particolare si dovrà verificare se tali flussi di cassa contrattuali sono rappresentati unicamente dal pagamento del capitale e dagli interessi o diversamente includono anche altre componenti. Questa verifica è denominata *SPPI Test* (*Solely Payment of Principal and Interest Test*).

L'IFRS 9 fornisce le definizioni di capitale e interessi:

- il capitale è il *fair value* dell'attività finanziaria all'iscrizione iniziale e tale importo può cambiare nel tempo lungo la vita dello strumento finanziario (ad esempio, tramite rimborsi);
- gli interessi rappresentano, invece, la compensazione per il valore temporale del denaro e il rischio di credito sul capitale residuo.

Un'attività finanziaria rappresentata quindi da titoli di debito potrà essere classificata nelle seguenti categorie:

1. Costo ammortizzato quando:
  - a. i flussi di cassa contrattuali dello strumento sono rappresentati unicamente dal pagamento di capitale e interessi (*SPPI Test* superato); e
  - b. il *business model* adottato dalla società prevede che l'entità detenga l'attività finanziaria esclusivamente per incassare flussi di cassa contrattuali (modello di *business* HTC).

In questa categoria, gli strumenti finanziari sono inizialmente rilevati al *fair value*, inclusivo dei costi dell'operazione, e successivamente valutati al costo ammortizzato. Gli interessi (calcolati utilizzando il criterio dell'interesse effettivo), le perdite (e i ripristini delle perdite) per riduzione di valore, gli utili/(perdite) su cambi e gli utili/(perdite) derivanti dall'eliminazione contabile sono rilevati nell'utile/(perdita) dell'esercizio.

2. *Fair Value Through Other Comprehensive Income* (FVTOCI) quando:
  - a. i flussi di cassa contrattuali dello strumento sono rappresentati unicamente dal pagamento di capitale e interessi (*SPPI Test* superato); e
  - b. il *business model* adottato dalla società prevede che l'entità detenga l'attività finanziaria sia per incassare flussi di cassa contrattuali che flussi di cassa generati dalla vendita (modello di *business* HTC&S).

In tale categoria gli strumenti finanziari classificati sono inizialmente rilevati al *fair value*, inclusivo dei costi dell'operazione.

Gli interessi, calcolati utilizzando il criterio dell'interesse effettivo, le perdite/(utili)

per riduzione di valore e gli utili/(perdite) su cambi sono rilevati nell'utile/(perdita) dell'esercizio. Le altre variazioni del *fair value* dello strumento sono rilevate tra le altre componenti di Conto Economico Complessivo (OCI). Al momento dell'eliminazione contabile dello strumento, tutti gli utili/(perdite) accumulati a OCI saranno riclassificati nell'utile/(perdita) dell'esercizio.

3. *Fair Value Through Profit Or Loss* in via residuale, ossia quando:
  - a. non sono rispettati i criteri precedentemente descritti ovvero;
  - b. nel caso in cui si eserciti la *fair value option*.

Gli strumenti finanziari classificati in tale categoria sono inizialmente e successivamente rilevati al *fair value*. I costi dell'operazione e le variazioni del *fair value* sono rilevati nell'utile/(perdita) dell'esercizio.

### **Perdite per riduzione di valore**

L'IFRS 9 prevede un modello previsionale della 'perdita attesa su crediti' ("*expected credit loss*" o ECL). Il modello presuppone un livello significativo di valutazione in merito all'impatto dei cambiamenti dei fattori economici sull'ECL che saranno ponderati in base alle probabilità.

Il nuovo modello di perdita per riduzione di valore si applica alle attività finanziarie valutate al costo ammortizzato o al FVOCI, fatta eccezione per i titoli di capitale e le attività derivanti da contratti con i clienti.

Il principio prevede che i fondi a copertura su crediti siano valutati utilizzando i seguenti approcci metodologici: il "*General deterioration method*" e il "*Simplified approach*"; in particolare:

- il "*General deterioration method*" richiede la classificazione in tre *stage* degli strumenti finanziari inclusi nel perimetro di applicazione dell'IFRS 9. I tre *stage* riflettono il livello di deterioramento della qualità del credito dal momento in cui lo strumento finanziario è acquisito e comportano una differente modalità di calcolo dell'ECL;
- il "*Simplified approach*" prevede, per i crediti commerciali, *contract asset* e crediti derivanti da contratti di *leasing*, l'adozione di alcune semplificazioni, al fine di evitare che le entità siano costrette a monitorare i cambiamenti nel rischio di credito, così come previsto dal modello generale. La rilevazione della perdita secondo l'approccio semplificato deve essere *lifetime*, pertanto non è richiesta la *stage allocation*. Per tale tipologia, pertanto, i crediti sono suddivisi per *cluster* omogenei, con riferimenti ai quali sono successivamente determinati, per ogni *cluster*, i parametri di riferimento (PD, LGD, ed EAD) per il calcolo delle *lifetime expected credit losses* utilizzando le informazioni disponibili.

Nei casi in cui trova applicazione il *General deterioration method*, come anticipato, gli strumenti finanziari sono classificati in tre *stage* in funzione del deterioramento della qualità creditizia tra la data della rilevazione iniziale e quella di valutazione:

- *Stage 1*: comprende tutte le attività finanziarie in esame al momento della loro prima rilevazione (Data di rilevazione iniziale) a prescindere da parametri qualitativi (es.: *rating*) e ad eccezione di situazioni con evidenze oggettive di *impairment*. Permangono in *Stage 1*, in fase di valutazione successiva, tutti gli strumenti finanziari che non hanno avuto un aumento significativo del rischio di credito rispetto alla Data di rilevazione iniziale o che abbiano un basso rischio di credito alla data di riferimento. Per tali attività sono riconosciute le perdite su crediti attese nei prossimi 12 mesi (*12-month ECL*) che rappresentano le perdite attese in considerazione della possibilità



che si verifichino eventi di *default* nei prossimi 12 mesi. Gli interessi degli strumenti finanziari compresi in *Stage 1* sono calcolati sul valore contabile al lordo delle eventuali svalutazioni sull'*asset*;

- *Stage 2*: comprende gli strumenti finanziari che hanno avuto un aumento significativo del rischio di credito rispetto alla Data di rilevazione iniziale, ma che non hanno evidenze oggettive di *impairment*. Per tali attività sono riconosciute solo le perdite su crediti attese derivanti da tutti i possibili eventi di *default* lungo l'intera vita attesa dello strumento finanziario (*Lifetime ECL*). Gli interessi degli strumenti finanziari compresi in *Stage 2* sono calcolati sul valore contabile al lordo delle eventuali svalutazioni sull'*asset*;
- *Stage 3*: comprende le attività finanziarie che hanno evidenze oggettive di *impairment* alla data di valutazione. Per tali attività, sono riconosciute solo le perdite su crediti attese derivanti da tutti i possibili eventi di *default* lungo l'intera vita attesa dello strumento.

### LIVELLI GERARCHICI DI VALUTAZIONE DEL FAIR VALUE

In relazione alle attività e passività finanziarie rilevate nella Situazione Patrimoniale-Finanziaria al *fair value*, l'IFRS 13 richiede che tali valori siano classificati sulla base di una gerarchia di livelli che rifletta la significatività degli *input* utilizzati nella determinazione del *fair value*. Si distinguono i seguenti livelli:

**livello 1:** determinazione del *fair value* in base a prezzi quotati in mercati attivi per le attività o per le passività identiche a cui l'entità può accedere alla data di valutazione;

**livello 2:** determinazione del *fair value* in base a *input* diversi da prezzi quotati inclusi nel "livello 1" ma che sono osservabili direttamente (prezzi) o indirettamente (derivati dai prezzi) per le attività o per le passività;

**livello 3:** determinazione del *fair value* in base a modelli di valutazione i cui *input* non sono osservabili per le attività o per le passività.

Per l'identificazione del livello gerarchico di valutazione del *fair value*, si rinvia alla Nota n. 22.

### DISPONIBILITÀ LIQUIDE E MEZZI EQUIVALENTI

Le disponibilità liquide e mezzi equivalenti comprendono i depositi bancari, il denaro in cassa e altri valori equivalenti nonché investimenti con scadenze entro tre mesi dalla data di acquisto, ossia quei valori che possiedono i requisiti della disponibilità a vista o a brevissimo termine, del buon esito e dell'assenza di spese per la riscossione.

### PATRIMONIO NETTO

#### Capitale sociale

Il capitale sociale è rappresentato dal capitale sottoscritto e versato della società. I costi strettamente correlati alla emissione di nuove azioni sono classificati, al netto dell'eventuale effetto fiscale differito, in un'apposita riserva negativa a riduzione del Patrimonio Netto.

## BENEFICI PER I DIPENDENTI

La passività relativa ai benefici riconosciuti ai dipendenti ed erogati in coincidenza o successivamente alla cessazione del rapporto di lavoro e relativa a programmi a benefici definiti, al netto delle eventuali attività al servizio del piano, è determinata sulla base di ipotesi attuariali stimando l'ammontare dei benefici futuri che i dipendenti hanno maturato alla data di riferimento. La passività è rilevata per competenza lungo il periodo di maturazione del diritto.

Nei piani pensionistici a benefici definiti, rientra anche il trattamento di fine rapporto (TFR) dovuto ai dipendenti, ai sensi dell'Art. 2120 del Codice Civile.

A seguito della riforma della previdenza complementare, nel caso di società italiane con meno di 50 dipendenti, fattispecie in cui rientra la Caltagirone SpA, è previsto che, nel caso in cui il dipendente non eserciti l'opzione di destinare l'accantonamento alla pensione integrativa, quest'ultima rimanga presso l'azienda in continuità a quanto stabilito dall'Art. 2120 del Codice Civile. Le quote di TFR che permangono presso l'azienda continuano ad essere trattate quale "programma a benefici definiti" e mantengono il medesimo trattamento contabile previsto dallo IAS 19 ed applicato ante riforma. In questi casi, la determinazione del valore attuale degli impegni della società è effettuata da attuari esterni con il "metodo della proiezione unitaria del credito" (*Projected Unit Credit Method*). Con tale metodo, la passività è proiettata al futuro per determinare il probabile ammontare da pagare al momento della risoluzione del rapporto di lavoro ed è poi attualizzata per tener conto del tempo che trascorrerà prima dell'effettivo pagamento. Il calcolo tiene conto del TFR maturato per prestazioni di lavoro già effettuate ed è basato su ipotesi attuariali che riguardano principalmente il tasso di interesse, che riflette il rendimento di mercato di titoli di aziende primarie con scadenza coerente con quella attesa dell'obbligazione e il *turnover* dei dipendenti.

Per le quote di TFR destinate alla previdenza integrativa ovvero al fondo INPS a partire dalla data di opzione esercitata dal dipendente, invece, la società non è più debitrice delle quote di TFR maturate dopo il 31 dicembre 2006, e pertanto nel calcolo attuariale del TFR è esclusa la componente relativa alla dinamica salariale futura.

Gli utili e le perdite attuariali, definiti quale differenza tra il valore di bilancio della passività ed il valore attuale degli impegni della Società a fine periodo, dovuta al modificarsi dei parametri attuariali utilizzati in precedenza, sono imputati direttamente nelle altre componenti del Conto Economico Complessivo.

La componente finanziaria dei predetti calcoli attuariali è invece iscritta nel Conto Economico, nella voce "Proventi/Oneri finanziari".

## RICAVI DA CONTRATTI CON I CLIENTI

L'introduzione del nuovo principio IFRS 15 ha modificato profondamente la modalità di rilevazione dei ricavi.

L'obiettivo dell'introduzione del principio contabile IFRS 15 - *Revenue from Contracts with Customers*, è proprio quello di creare un quadro di riferimento completo ed omogeneo per la rilevazione dei ricavi, applicabile a tutti i contratti commerciali (ad eccezione dei contratti di *leasing*, dei contratti assicurativi e degli strumenti finanziari).

L'adozione del nuovo principio ha come obiettivo:

- la concentrazione della disciplina dei ricavi in un unico principio (*five step model framework*);
- l'introduzione di un modello basato sul concetto di trasferimento del 'controllo';
- la misurazione dei ricavi sulla base del corrispettivo che l'entità ritiene di essere titolata ad incassare all'adempimento del contratto;
- l'introduzione di nuovi e specifici criteri per l'allocazione dei corrispettivi per beni e servizi all'interno dei contratti;
- l'introduzione di una specifica disciplina per la contabilizzazione dei corrispettivi 'variabili' o 'potenziali'.

Il "*five step model framework*" si basa su 5 fasi cruciali nella determinazione dei ricavi:

1. identificazione del contratto;
2. identificazione dei beni e servizi oggetto del contratto;
3. definizione del prezzo della transazione;
4. allocazione delle obbligazioni contrattuali della componente variabile del prezzo;
5. trasferimento del controllo.

Con l'IFRS 15 i ricavi sono valutati tenendo conto dei termini contrattuali e delle pratiche commerciali abitualmente applicate nei rapporti con i clienti. Il prezzo dell'operazione è l'importo del corrispettivo (che può includere importi fissi, variabili o entrambi) a cui si ritiene di avere diritto in cambio del trasferimento del controllo dei beni/servizi promessi. Per controllo si intende genericamente la capacità di decidere dell'uso dell'attività (bene/servizio) e di trarne sostanzialmente tutti i benefici rimanenti. Il corrispettivo totale dei contratti per la prestazione di servizi viene ripartito tra tutti i servizi sulla base dei prezzi di vendita dei relativi servizi come se fossero stati venduti singolarmente.

Per l'IFRS 15, nell'ambito di ciascun contratto, l'elemento di riferimento per il riconoscimento dei ricavi è il singolo obbligo di prestazione (*performance obligation*). Per ogni obbligazione di fare, separatamente individuata, l'entità rileva i ricavi quando (o man mano che) adempie l'obbligazione stessa, trasferendo al cliente il bene/servizio (ossia l'attività) promesso. L'attività è trasferita quando (o man mano che) il cliente ne acquisisce il controllo.

Per le obbligazioni di fare adempite nel corso del tempo i ricavi vengono rilevati nel corso del tempo (*over the time*), valutando alla fine di ogni esercizio i progressi fatti verso l'adempimento completo dell'obbligazione. Per la valutazione dei progressi possono essere utilizzati modelli basati su dati di *input* o su dati di *output*. La Società utilizza il metodo basato sugli *input* (*cost-to-cost method*). Secondo tale ultima metodologia, i ricavi sono rilevati sulla base degli *input* impiegati per adempiere l'obbligazione fino alla data, rispetto agli *input* totali ipotizzati per adempiere l'intera obbligazione. Quando gli *input* risultano distribuiti uniformemente nel tempo, la Società rileva i corrispondenti ricavi in maniera lineare. In determinate circostanze, quando non si è in grado di valutare ragionevolmente il risultato dell'obbligazione di fare, i ricavi vengono rilevati solo fino a concorrenza dei costi sostenuti.

### **Corrispettivi variabili**

Se il corrispettivo contrattuale include un importo variabile (ad esempio a seguito di riduzioni, sconti, rimborsi, crediti, concessioni sul prezzo, incentivi, premi di rendi-

mento, penalità oppure perché il corrispettivo stesso dipende dal verificarsi o meno di un evento futuro incerto), l'importo del corrispettivo cui si ritiene di avere diritto deve essere stimato. La Società stima i corrispettivi variabili in maniera coerente per fattispecie simili, usando il metodo del valore atteso o del valore dell'importo maggiormente probabile; in seguito, include l'importo stimato del corrispettivo variabile nel prezzo di transizione solo nella misura in cui tale importo risulta altamente probabile.

#### **Presenza di una componente finanziaria significativa**

I ricavi della Società vengono rettificati in presenza di componenti finanziarie significative, sia se la stessa risulta finanziata dal proprio cliente (incasso anticipato), sia se lo finanzia (incassi differiti). La presenza di una componente finanziaria significativa viene identificata alla stipula del contratto, comparando i ricavi attesi con i pagamenti da ricevere. Essa non viene rilevata se tra il momento del trasferimento del bene/servizio e il momento del pagamento intercorre un periodo di tempo inferiore ai 12 mesi.

#### **Costi per l'ottenimento e l'adempimento del contratto**

La Società capitalizza i costi sostenuti per l'ottenimento del contratto e che non avrebbe sostenuto se non lo avesse ottenuto (es. commissioni di vendita), quando prevede di recuperarli. La Società capitalizza i costi sostenuti per l'adempimento del contratto solo quando questi sono direttamente correlati al contratto, consentono di disporre di nuove e maggiori risorse per gli adempimenti futuri e si prevede che tali costi saranno recuperati.

### **PROVENTI E ONERI FINANZIARI**

I proventi e gli oneri finanziari sono rilevati per competenza sulla base degli interessi maturati sul valore netto delle relative attività e passività finanziarie utilizzando il tasso di interesse effettivo, cioè il tasso di interesse che rende finanziariamente equivalenti tutti i flussi in entrata ed in uscita che compongono una determinata operazione.

### **DIVIDENDI**

I dividendi sono rilevati quando è stabilito il diritto degli azionisti a ricevere il pagamento che normalmente corrisponde alla Delibera assembleare di distribuzione degli stessi. La distribuzione di dividendi a terzi viene quindi registrata come passività nel Bilancio nel periodo in cui la distribuzione viene approvata dall'Assemblea degli Azionisti.

### **IMPOSTE**

Le imposte correnti sono determinate in base alla stima del reddito imponibile e in conformità alle disposizioni in vigore; si tiene conto, inoltre, degli effetti derivanti dall'attivazione del consolidato fiscale nazionale, al quale la Società ha aderito come consolidante con le controllate Vianini Lavori SpA, Mantegna '87 Srl, Calt 2004 Srl, Parted 1982 Srl, Aventina Srl, Rofin 2008 Srl, Viafin Srl, Soficos Srl, Lav 2004 Srl,

Vianini Ingegneria SpA, Viapar Srl, S.I.Me. Srl, Vianco Srl, Vianini Energia Srl, Capitolium Srl, Vianini SpA e Ind 2004 Srl.

Le imposte differite attive e passive sono calcolate sulle differenze temporanee tra i valori contabili e i corrispondenti valori riconosciuti ai fini fiscali, in base alle aliquote fiscali e alla normativa fiscale vigenti o sostanzialmente in vigore alla data di riferimento del bilancio.

L'iscrizione di attività per imposte differite attive è effettuata quando il loro recupero è probabile, cioè quando si prevede che possano rendersi disponibili in futuro imponibili fiscali sufficienti a recuperare l'attività.

La recuperabilità delle attività per imposte differite attive viene riesaminata ad ogni chiusura di periodo.

Le imposte correnti e differite sono rilevate nel Conto Economico, ad eccezione di quelle relative a voci direttamente addebitate o accreditate a Patrimonio Netto attraverso il Conto Economico Complessivo, nei cui casi l'effetto fiscale è riconosciuto direttamente a Patrimonio Netto. Le imposte correnti e differite sono compensate quando le imposte sul reddito sono applicate dalla medesima autorità fiscale, vi è un diritto legale di compensazione ed è attesa una liquidazione del saldo netto.

Le altre imposte non correlate al reddito, come le tasse sugli immobili, sono incluse tra gli "Altri Costi Operativi".

## USO DI STIME

La predisposizione del bilancio richiede da parte degli Amministratori l'applicazione di principi e metodologie contabili che, in talune circostanze, si basano su difficili e soggettive valutazioni e stime con riferimento all'esperienza storica ed assunzioni che vengono di volta in volta considerate ragionevoli e realistiche in funzione delle relative circostanze. L'applicazione di tali stime ed assunzioni influenza gli importi riportati negli schemi di bilancio, quali la Situazione Patrimoniale-Finanziaria, il Conto Economico ed il Rendiconto Finanziario, nonché l'informativa fornita. I risultati finali delle poste di bilancio per le quali sono state utilizzate le suddette stime ed assunzioni possono differire da quelli riportati nei bilanci a causa dell'incertezza che caratterizza le assunzioni e le condizioni sulla quali si basano le stime.

Le stime e le assunzioni sono riviste periodicamente e gli effetti di ogni variazione sono riflessi a Conto Economico, qualora la stessa interessi solo quel periodo. Nel caso in cui la revisione interessi periodi sia correnti sia futuri (ad esempio la revisione della vita utile delle immobilizzazioni), la variazione è rilevata nel periodo in cui la revisione viene effettuata e nei relativi periodi futuri.

## CAMBIAMENTI DI PRINCIPI CONTABILI, ERRORI E CAMBIAMENTI DI STIMA

I principi contabili adottati sono modificati da un periodo all'altro solo se il cambiamento è richiesto da un principio o se contribuisce a fornire informazioni maggiormente attendibili e rilevanti degli effetti delle operazioni compiute sulla situazione patrimoniale, sul risultato economico o sui flussi finanziari dell'impresa.

I cambiamenti dei principi contabili sono contabilizzati retroattivamente con l'imputazione degli effetti a Patrimonio Netto d'apertura per il più remoto dei periodi presentati. Gli importi comparativi indicati per ciascun periodo precedente vengono parimenti rettificati come se il nuovo principio fosse stato applicato sin dall'inizio. L'approccio prospettico è effettuato solo quando risulta impraticabile ricostruire

l'informazione comparativa ovvero qualora gli effetti del cambiamento risultino non significativi.

L'applicazione di un principio contabile nuovo o modificato è contabilizzata come richiesto dal principio stesso. Se il principio non disciplina le modalità di transizione, il cambiamento è contabilizzato secondo il metodo retroattivo o, se impraticabile, prospettico.

Nel caso di errori rilevanti si applica lo stesso trattamento previsto per i cambiamenti nei principi contabili illustrato in precedenza. Nel caso di errori non rilevanti la contabilizzazione è effettuata a Conto Economico nel periodo in cui l'errore è rilevato.

I cambiamenti di stima sono contabilizzati prospetticamente a Conto Economico nel periodo in cui avviene il cambiamento se influisce solo su quest'ultimo oppure nel periodo in cui è avvenuto il cambiamento e nei periodi successivi se il cambiamento influisce anche su questi ultimi.

## GESTIONE DEI RISCHI

Nell'esercizio della sua attività la Società è esposta al rischio di variazione del *fair value* degli investimenti in strumenti rappresentativi di capitale, al rischio di recuperabilità delle partecipazioni e al rischio di liquidità.

### **Rischio di variazione del *fair value* degli investimenti in strumenti rappresentativi di capitale**

In relazione al rischio di variazioni del *fair value* degli investimenti in strumenti rappresentativi di capitale, la Società svolge un'attività di monitoraggio delle variazioni del corso dei titoli e per questa finalità vengono costantemente rilevati gli andamenti delle quotazioni dei titoli in portafoglio. Sulla base dei dati raccolti vengono definite le politiche di investimento e di disinvestimento con l'obiettivo di ottimizzare i flussi finanziari nel medio e nel lungo periodo, anche tenendo conto della distribuzione dei dividendi delle azioni in portafoglio. Le strategie di investimento e disinvestimento delle partecipazioni azionarie vengono studiate nell'ambito anche di una diversificazione del rischio.

### **Rischio di recuperabilità delle partecipazioni**

In relazione al rischio di recuperabilità degli investimenti in partecipazioni, la Società è esposta al rischio di perdita di valore delle partecipazioni detenute derivante dall'attività operativa. La Società monitora i risultati delle proprie controllate attraverso il flusso di informazioni ricevuto e una costante e attenta analisi delle stesse.

### **Rischio di liquidità**

Il rischio di liquidità è collegato alla difficoltà a reperire fondi per far fronte in ogni momento alle proprie obbligazioni. La Società dispone di liquidità e si ritiene pertanto il rischio non significativo.

# ATTIVITÀ

## CONTENUTO E PRINCIPALI VARIAZIONI

### 1. IMMOBILI, IMPIANTI E MACCHINARI

Costo storico	Terreni	Mobilio	Autovetture e automezzi	Macchine d'ufficio	Piccola attrezzatura	Attività per diritti di utilizzo	Altri beni	Totale
<b>01.01.2018</b>	<b>2.784</b>	<b>8.005</b>	<b>23.113</b>	<b>10.441</b>	<b>4.613</b>	-	<b>18.560</b>	<b>67.516</b>
Incrementi	-	-	-	-	-	-	-	-
Decrementi	-	-	(23.113)	-	-	-	-	(23.113)
<b>31.12.2018</b>	<b>2.784</b>	<b>8.005</b>	-	<b>10.441</b>	<b>4.613</b>	-	<b>18.560</b>	<b>44.403</b>
<b>01.01.2019</b>	<b>2.784</b>	<b>8.005</b>	-	<b>10.441</b>	<b>4.613</b>	-	<b>18.560</b>	<b>44.403</b>
Incrementi	-	-	-	4.178	-	1.641.141	-	<b>1.645.319</b>
Decrementi	-	-	-	-	-	-	-	-
<b>31.12.2019</b>	<b>2.784</b>	<b>8.005</b>	-	<b>14.619</b>	<b>4.613</b>	<b>1.641.141</b>	<b>18.560</b>	<b>1.689.722</b>
Ammortamento e perdite durevoli	Terreni	Mobilio	Autovetture e automezzi	Macchine d'ufficio	Piccola attrezzatura	Attività per diritti di utilizzo	Altri beni	Totale
<b>01.01.2018</b>	-	<b>8.005</b>	<b>23.113</b>	<b>8.871</b>	<b>4.613</b>	-	-	<b>44.602</b>
Incrementi	-	-	-	628	-	-	-	<b>628</b>
Decrementi	-	-	(23.113)	-	-	-	-	(23.113)
<b>31.12.2018</b>	-	<b>8.005</b>	-	<b>9.499</b>	<b>4.613</b>	-	<b>18.560</b>	<b>22.117</b>
<b>01.01.2019</b>	-	<b>8.005</b>	-	<b>9.499</b>	<b>4.613</b>	-	-	<b>22.117</b>
Incrementi	-	-	-	1.045	-	389.434	-	<b>390.479</b>
Decrementi	-	-	-	-	-	-	-	-
<b>31.12.2019</b>	-	<b>8.005</b>	-	<b>10.544</b>	<b>4.613</b>	<b>389.434</b>	<b>18.560</b>	<b>412.596</b>
Valore netto	Terreni	Mobilio	Autovetture e automezzi	Macchine d'ufficio	Piccola attrezzatura	Attività per diritti di utilizzo	Altri beni	Totale
<b>01.01.2018</b>	<b>2.784</b>	-	-	<b>1.570</b>	-	-	<b>18.560</b>	<b>22.914</b>
<b>31.12.2018</b>	<b>2.784</b>	-	-	<b>942</b>	-	-	-	<b>22.286</b>
<b>31.12.2019</b>	<b>2.784</b>	-	-	<b>4.075</b>	-	<b>1.251.707</b>	-	<b>1.277.126</b>

Valori in euro

La voce "Attività per diritti di utilizzo" è relativa ai contratti di locazione operativa, il cui valore complessivo attualizzato è stato iscritto tra le attività materiali in applicazione del nuovo principio contabile IFRS 16 a partire dal 1° gennaio 2019.

Con riferimento agli impatti derivanti dall'applicazione dell'IFRS 16 per la Società al 31 dicembre 2019, si riportano di seguito le seguenti informazioni integrative:

	Terreni e fabbricati	Altri beni	Totale attività per diritto di utilizzo
<b>Valore lordo al 1° gennaio 2019</b>	<b>1.559.874</b>	<b>81.267</b>	<b>1.641.141</b>
Incrementi	-	-	-
Decrementi	-	-	-
Variazione perimetro di consolidamento	-	-	-
Differenze cambio	-	-	-
Riclassifiche	-	-	-
<b>Valore lordo al 31 dicembre 2019</b>	<b>1.559.874</b>	<b>81.267</b>	<b>1.641.141</b>
<b>Fondo ammortamento al 1° gennaio 2019</b>	<b>-</b>	<b>-</b>	<b>-</b>
Ammortamenti	367.029	22.405	389.434
Decrementi	-	-	-
Variazione perimetro di consolidamento	-	-	-
Differenze cambio	-	-	-
Riclassifiche	-	-	-
<b>Fondo ammortamento al 31 dicembre 2019</b>	<b>367.029</b>	<b>22.405</b>	<b>389.434</b>
<b>Valore netto al 31 dicembre 2019</b>	<b>1.192.845</b>	<b>58.862</b>	<b>1.251.707</b>

Valori in euro

Al 31 dicembre 2019 le attività per il diritto di utilizzo (*right-of-use*) sono pari a 1.251.707 euro ed includono prevalentemente contratti relativi ad immobili.

L'esposizione della Società, con evidenza delle scadenze delle passività del *leasing* relative ai flussi finanziari contrattuali non attualizzati, è la seguente:

Entro 3 mesi	99.874
Tra 3 mesi ed 1 anno	299.622
Tra 1 e 2 anni	399.496
Tra 2 e 5 anni	484.116
Oltre 5 anni	-
<b>Totale passività del <i>leasing</i> non attualizzate al 31 dicembre</b>	<b>1.283.108</b>

Valori in euro



Le passività del *leasing* non correnti e correnti sono di seguito esposte:

Passività non correnti del <i>leasing</i>	38.240
Passività non correnti del <i>leasing</i> - parti correlate	834.029
<b>Passività del <i>leasing</i> non correnti</b>	<b>872.269</b>
Passività correnti del <i>leasing</i>	22.038
Passività correnti del <i>leasing</i> - parti correlate	364.728
<b>Passività del <i>leasing</i> correnti</b>	<b>386.766</b>
<b>Totale passività del <i>leasing</i></b>	<b>1.259.035</b>
<b>Importi rilevati nel Conto Economico consolidato</b>	
Ammortamenti	389.434
Interessi passivi sulle passività del <i>leasing</i>	12.729
Costi relativi ai <i>leasing</i> a breve termine	-
Costi relativi ai <i>leasing</i> di attività di modesto valore	-
<b>Importi rilevati nel prospetto dei flussi finanziari</b>	
<b>Totale dei flussi finanziari in uscita per i <i>leasing</i></b>	<b>399.496</b>

Valori in euro

## 2. PARTECIPAZIONI VALUTATE AL COSTO

Partecipazioni in imprese controllate direttamente ed indirettamente	Sede	Capitale sociale	% di possesso	Valore di carico 01.01.2018	Incrementi/ (Decrementi)	Rivalutazioni/ (Svalutazioni)	Valore di carico 31.12.2018	Patrimonio Netto di pertinenza al 31.12.2018	Differenza rispetto al valore di carico al 31.12.2018
Vianini Lavori SpA	Roma	43.797.507	50,04%	38.480.869	-	-	38.480.869	51.791.006	13.310.137
Vianini SpA	Roma	30.105.387	54,14%	14.384.881	-	-	14.384.881	54.857.966	40.473.085
Aventina Srl	Roma	3.720.000	99,99%	3.817.535	-	-	3.817.535	3.914.035	96.500
Mantegna '87 Srl	Roma	5.408.000	99,99%	47.037.468	29.617.153	4.178.911	80.833.532	80.833.532	-
Capitolium Srl	Roma	25.823.000	99,99%	62.399.392	-	-	62.399.392	59.823.065	(2.576.327)
Calt 2004 Srl	Roma	10.000	99,99%	181.991.799	-	-	181.991.799	220.232.293	38.240.494
Parted 1982 Srl	Roma	103.300	99,95%	157.428.957	-	-	157.428.957	169.745.514	12.316.557
Cementir Holding NV	Roma	159.120.000	14,34%	111.022.650	8.694.335	-	119.716.985	142.990.795	23.273.810
Rofin 2008 Srl	Roma	10.000	20,00%	2.000	(449)	(1.551)	-	-	-
<b>Totale</b>				<b>616.565.551</b>	<b>38.311.039</b>	<b>4.177.360</b>	<b>659.053.950</b>		

Partecipazioni in imprese controllate direttamente ed indirettamente	Sede	Capitale sociale	% di possesso	Valore di carico 01.01.2019	Incrementi/ (Decrementi)	Rivalutazioni/ (Svalutazioni)	Valore di carico 31.12.2019	Patrimonio Netto di pertinenza al 31.12.2019	Differenza rispetto al valore di carico al 31.12.2019
Vianini Lavori SpA	Roma	43.797.507	50,04%	38.480.869	-	-	38.480.869	52.723.731	14.242.862
Vianini SpA	Roma	30.105.387	54,14%	14.384.881	-	-	14.384.881	59.095.525	44.710.644
Aventina Srl	Roma	3.720.000	99,99%	3.817.535	-	-	3.817.535	3.834.791	17.256
Mantegna '87 Srl	Roma	5.408.000	99,99%	80.833.532	-	4.616.470	85.450.002	85.450.259	257
Capitolium Srl	Roma	25.823.000	99,99%	62.399.392	-	-	62.399.392	61.862.764	(536.628)
Calt 2004 Srl	Roma	10.000	99,99%	181.991.799	-	-	181.991.799	227.512.496	45.520.697
Parted 1982 Srl	Roma	103.300	99,95%	157.428.957	-	-	157.428.957	170.257.679	12.828.722
Cementir Holding NV	Roma	159.120.000	14,34%	119.716.985	-	-	119.716.985	149.799.512	30.082.527
<b>Totale</b>				<b>659.053.950</b>	<b>-</b>	<b>4.616.470</b>	<b>663.670.420</b>		

Valori in euro

Tali partecipazioni sono valutate al costo, che in presenza di riduzioni di valore viene rettificato, al fine di adeguarlo al valore recuperabile stimato.

Il valore della partecipazione nella Mantegna '87 Srl si incrementa di euro 4.616.470 per effetto del ripristino del valore di carico, essendo venute meno le motivazioni che avevano indotto la Società, in esercizi precedenti, a rettificarne il costo per riflettere perdite di valore ritenute permanenti. In particolare è emerso che il *fair value* della partecipazione alla data del 31 dicembre 2019 è superiore al valore di carico e tale da giustificare il parziale ripristino di valore di carico originario.

Dal confronto tra il valore della partecipazione in Capitolium Srl e il suo Patrimonio Netto *pro-quota* non si è ritenuto necessario procedere a svalutazioni, tenuto conto dei plusvalori derivanti dalla valutazione del Patrimonio Netto *pro-quota* del Gruppo Vianini.

### 3. PARTECIPAZIONI E TITOLI NON CORRENTI

Il dettaglio della voce è il seguente:

Investimenti in strumenti rappresentativi di capitale	01.01.2018	Incrementi/ (Decrementi)	Valutazioni al fair value	31.12.2018
Acea SpA	33.754.490	4.311.150	(8.040.435)	30.025.205
Suez SA	73.138.286	-	(15.615.473)	57.522.813
Assicurazioni Generali SpA	-	48.711.478	(1.991.683)	46.719.795
<b>Totale</b>	<b>106.892.776</b>	<b>53.022.628</b>	<b>(25.647.591)</b>	<b>134.267.813</b>

Investimenti in strumenti rappresentativi di capitale	01.01.2019	Incrementi/ (Decrementi)	Valutazioni al fair value	31.12.2019
Acea SpA	30.025.205	-	16.074.795	46.100.000
Suez SA	57.522.813	(5.736.337)	10.267.246	62.053.722
Assicurazioni Generali SpA	46.719.795	-	12.144.205	58.864.000
<b>Totale</b>	<b>134.267.813</b>	<b>(5.736.337)</b>	<b>38.486.246</b>	<b>167.017.722</b>

Numero	01.01.2018	Incrementi/ (Decrementi)	31.12.2018
Acea SpA	2.191.850	308.150	2.500.000
Suez SA	4.988.969	-	4.988.969
Assicurazioni Generali SpA	-	3.200.000	3.200.000

Numero	01.01.2019	Incrementi/ (Decrementi)	31.12.2019
Acea SpA	2.500.000	-	2.500.000
Suez SA	4.988.969	(387.284)	4.601.685
Assicurazioni Generali SpA	3.200.000	-	3.200.000

Valori in euro

Il decremento della partecipazione in Suez SA è relativo per euro 5.863.304 alla vendita sul mercato di n. 398.315 azioni, al netto dell'acquisto sul mercato di n. 11.031 azioni.

Di seguito viene riportata la variazione della riserva *fair value*:

<b>Riserva <i>fair value</i></b>	<b>01.01.2018</b>	<b>Incrementi</b>	<b>Decrementi</b>	<b>31.12.2018</b>
Riserva <i>fair value</i>	5.029.626	-	(25.647.592)	(20.617.966)
Effetto fiscale	(1.725.360)	2.316.086	-	590.726
<b>Riserva <i>fair value</i> al netto dell'effetto fiscale</b>	<b>3.304.266</b>	<b>2.316.086</b>	<b>(25.647.592)</b>	<b>(20.027.240)</b>
<b>Variazione netta dell'esercizio</b>				<b>(23.331.506)</b>

<b>Riserva <i>fair value</i></b>	<b>01.01.2019</b>	<b>Incrementi</b>	<b>Decrementi</b>	<b>31.12.2019</b>
Riserva <i>fair value</i>	(20.617.966)	38.486.246	-	17.868.280
Effetto fiscale	590.726	-	(886.271)	(295.545)
<b>Riserva <i>fair value</i> al netto dell'effetto fiscale</b>	<b>(20.027.240)</b>	<b>38.486.246</b>	<b>(886.271)</b>	<b>17.572.735</b>
<b>Variazione netta dell'esercizio</b>				<b>37.599.975</b>

Valori in euro

Relativamente all'informativa richiesta dall'IFRS 13, in riferimento alla cosiddetta "Gerarchia del *fair value*", si rileva che le azioni disponibili per la vendita appartengono al livello uno, trattandosi di strumenti finanziari quotati in un mercato attivo.

#### 4. IMPOSTE DIFFERITE E IMPOSTE CORRENTI

Di seguito viene fornita la movimentazione delle Imposte Differite Attive e Passive:

	<b>01.01.2018</b>	<b>Accantonamenti</b>	<b>Utilizzi</b>	<b>Altre variazioni</b>	<b>31.12.2018</b>
<b>Imposte anticipate sul reddito</b>					
Altri	22.332	18.000	(13.296)	593.403	620.439
<b>Totale</b>	<b>22.332</b>	<b>18.000</b>	<b>(13.296)</b>	<b>593.403</b>	<b>620.439</b>
<b>Imposte differite sul reddito</b>					
Altri	1.725.360	-	-	(1.725.360)	-
<b>Totale</b>	<b>1.725.360</b>	<b>-</b>	<b>-</b>	<b>(1.725.360)</b>	<b>-</b>
<b>Valore netto per imposte differite</b>	<b>(1.703.028)</b>	<b>18.000</b>	<b>(13.296)</b>	<b>2.318.763</b>	<b>620.439</b>

	<b>01.01.2019</b>	<b>Accantonamenti</b>	<b>Utilizzi</b>	<b>Altre variazioni</b>	<b>31.12.2019</b>
<b>Imposte anticipate sul reddito</b>					
Perdite fiscali	-	199.452	-	5.147.994	5.347.446
Altri	620.439	18.480	(13.296)	(585.465)	40.158
<b>Totale</b>	<b>620.439</b>	<b>217.932</b>	<b>(13.296)</b>	<b>4.562.529</b>	<b>5.387.604</b>
<b>Imposte differite sul reddito</b>					
Altri	-	-	-	295.545	295.545
<b>Totale</b>	<b>-</b>	<b>-</b>	<b>-</b>	<b>295.545</b>	<b>295.545</b>
<b>Valore netto per imposte differite</b>	<b>620.439</b>	<b>217.932</b>	<b>(13.296)</b>	<b>4.266.984</b>	<b>5.092.059</b>

Valori in euro

Si precisa che tra le altre variazioni delle imposte differite attive e passive sono compresi gli effetti fiscali sul *fair value* delle partecipazioni e delle perdite attuariali rilevate nel Conto Economico Complessivo.

L'aumento delle imposte anticipate sul reddito è attribuibile alle perdite fiscali trasferite dalle società controllate nell'ambito del contratto di consolidato fiscale sottoscritto. Le imposte dell'esercizio sono così composte:

	2019	2018
Imposte correnti (IRES)	199.452	546.967
<b>Imposte correnti</b>	<b>199.452</b>	<b>546.967</b>
Accertamento imposte differite attive	18.480	(18.000)
Utilizzo imposte differite attive	(13.296)	13.296
<b>Imposte differite attive</b>	<b>5.184</b>	<b>(4.704)</b>
<b>Totale imposte</b>	<b>204.636</b>	<b>542.263</b>

Valori in euro

	2019	2018
IRES corrente e differita	204.636	542.263
IRAP corrente e differita	-	-
<b>Totale</b>	<b>204.636</b>	<b>542.263</b>

Valori in euro

L'analisi della differenza tra l'aliquota fiscale IRES teorica e quella effettiva è la seguente:

IRES	2019		2018	
	Importo	Imposta	Importo	Imposta
<b>Risultato ante imposte</b>	<b>14.673.888</b>	<b>24,00%</b>	<b>75.273.425</b>	<b>24,00%</b>
<b>Onere fiscale teorico</b>		<b>3.521.733</b>		<b>18.065.622</b>
<b>Differenze permanenti in aumento/(diminuzione):</b>				
Dividendi	(11.473.876)		(68.825.764)	
Svalutazioni/(Rivalutazioni)	(4.616.470)		(4.177.360)	
Altre	563.808		(10.871)	
<b>Totale imponibile IRES</b>	<b>(852.650)</b>	<b>(204.636)</b>	<b>2.259.430</b>	<b>542.263</b>
<b>Onere fiscale effettivo</b>		<b>-1,4%</b>		<b>0,7%</b>

Valori in euro

## 5. CREDITI COMMERCIALI

La voce è così composta:

	31.12.2019	31.12.2018
Crediti commerciali verso clienti	10.614	67.538
Anticipi	366.400	85.888
<b>Crediti verso clienti</b>	<b>377.014</b>	<b>153.426</b>
Crediti commerciali verso controllate	2.686.992	3.010.990
<b>Totale crediti commerciali</b>	<b>3.064.006</b>	<b>3.164.416</b>

Valori in euro

Non esistono crediti con esigibilità superiore all'esercizio. Il valore di iscrizione approssima il loro *fair value*.

## 6. ATTIVITÀ FINANZIARIE CORRENTI

La voce è così composta:

	31.12.2019	31.12.2018
Attività finanziarie verso controllate	7.530.139	6.390.172
Attività finanziarie verso terzi	3.096	2.979
<b>Totale attività finanziarie correnti</b>	<b>7.533.235</b>	<b>6.393.151</b>

Valori in euro

Le attività finanziarie verso società controllate rappresentano i crediti relativi a finanziamenti a vista, infruttiferi di interessi, concessi rispettivamente a Capitolium Srl (euro 1.276.799), Aventina Srl (euro 5.083.925) e Parted 1982 Srl (euro 1.169.415).

## 7. ALTRE ATTIVITÀ CORRENTI

La voce è così composta:

	31.12.2019	31.12.2018
Crediti verso controllate	279.241	277.909
Crediti verso terzi	2.392.694	3.143.380
<b>Totale attività correnti</b>	<b>2.671.935</b>	<b>3.421.289</b>

Valori in euro

I crediti verso controllate sono relativi ai rapporti con le Società appartenenti alla procedura di consolidato fiscale (Viapar Srl euro 24.938) e al consolidamento dell'IVA di Gruppo (Mantegna '87 Srl euro 254.303).

## 8. DISPONIBILITÀ LIQUIDE E MEZZI EQUIVALENTI

La voce è così composta:

	31.12.2019	31.12.2018
Depositi bancari e postali	15.208.269	9.715.316
Denaro e valori in cassa	1.016	453
<b>Totale disponibilità liquide e mezzi equivalenti</b>	<b>15.209.285</b>	<b>9.715.769</b>

Valori in euro

Le disponibilità liquide si incrementano a seguito dell'incasso di dividendi per 12,1 milioni di euro, dell'incasso relativo alla vendita nel corso dell'esercizio di parte delle azioni Suez in portafoglio, per 5,2 milioni di euro, al netto della distribuzione di dividendi per 8,4 milioni di euro.

# PATRIMONIO NETTO E PASSIVITÀ

## CONTENUTO E PRINCIPALI VARIAZIONI

### 9. PATRIMONIO NETTO

Le movimentazioni intervenute nei conti di Patrimonio Netto al 31 dicembre 2018 e 2019 sono evidenziate nei prospetti di bilancio allegati.

#### Capitale sociale

Il capitale sociale è di euro 120.120.000, costituito da n. 120.120.000 azioni ordinarie del valore nominale di euro 1 cadauna. Nel corso dell'esercizio non si è modificato il numero delle azioni ordinarie in circolazione.

Tutte le azioni emesse sono interamente versate. Non esistono azioni gravate da vincoli o restrizioni nella distribuzione di dividendi.

#### Riserve

	31.12.2019	31.12.2018
Riserva legale	24.024.000	24.024.000
Riserva straordinaria	339.926.139	348.334.539
Riserva sovrapprezzo azioni	23.240.560	23.240.560
Riserva <i>fair value</i>	17.572.735	(20.027.240)
Utile/(Perdite) portati a nuovo ed Altre riserve	296.611.164	223.469.207
<b>Totale</b>	<b>701.374.598</b>	<b>599.041.066</b>

*Valori in euro*

A seguito dell'Assemblea degli Azionisti del 18 aprile 2019, la riserva straordinaria è stata utilizzata per euro 8.408.400 per il pagamento del dividendo relativo all'esercizio 2018, nella misura di euro 0,07 per ogni azione ordinaria.

La "Riserva *fair value*" include tutte le variazioni nette del valore di mercato delle partecipazioni in azioni quotate fino a quando tali partecipazioni resteranno iscritte in Bilancio. L'iscrizione della Riserva è al netto dell'effetto fiscale.

L'indicazione analitica delle singole voci del Patrimonio Netto, distinguendole in relazione alla disponibilità ed alla loro avvenuta utilizzazione nei precedenti esercizi, è riportata nel seguente prospetto:

### PROSPETTO INFORMATIVO SUL PATRIMONIO NETTO AL 31 DICEMBRE 2019

Natura/ Descrizione	Importo 31.12.18	Importo 31.12.19	Possibilità di utilizzazione	Quota disponibile	Riepilogo delle utilizzazioni effettuate nei tre esercizi precedenti		di cui prodotti fino al 2007
					per copertura perdite	per altre ragioni	
Capitale Sociale	120.120	120.120	-	-	-	-	-
Riserva sovrapprezzo azioni	23.241	23.241	A B C	23.241	-	-	23.241
Riserva legale	24.024	24.024	B	-	-	-	24.024
Riserva straordinaria	348.335	339.927	A B C	339.927	-	22.822 *	339.927
Riserva IAS <i>fair value</i>	(20.027)	17.573	-	-	-	-	-
Altre Riserve IAS	(193)	(208)	-	-	-	-	-
Riserva Utili a nuovo	223.662	296.817	A B C	296.817	-	-	-
	<b>719.161</b>	<b>821.494</b>					
Risultato di periodo	74.731	14.879					
	<b>793.892</b>	<b>836.373</b>					
<b>Totale disponibile</b>				<b>595.238</b>			
<b>Quota non distribuibile</b>				-			
<b>Residua quota distribuibile</b>				<b>595.238</b>			

Valori in migliaia di euro

Legenda:

A: per aumento di capitale

B: per copertura perdite

C: per distribuzione ai soci

\* Utilizzata per distribuzione dividendi esercizi 2018, 2017, 2016



**TFR e altri fondi per il Personale**

Il Trattamento Fine Rapporto rappresenta la passività relativa ai benefici riconosciuti ai dipendenti ed erogati in coincidenza o successivamente alla cessazione del rapporto di lavoro. Tale passività rientra nei cosiddetti piani a benefici definiti e pertanto è determinata applicando la metodologia attuariale.

Le ipotesi relative alla determinazione del piano sono riassunte nella seguente tabella:

	2019	2018
Tasso annuo tecnico di attualizzazione	0,70%	1,55%
Tasso annuo di inflazione	1,50%	1,50%
Tasso annuo di incremento delle retribuzioni	3,00%	3,00%
Tasso annuo di incremento del TFR	2,62%	2,62%

Valori in percentuale

La movimentazione risulta la seguente:

	2019	2018
<b>Passività netta al 1° gennaio</b>	<b>265.407</b>	<b>236.837</b>
Costo corrente dell'esercizio ( <i>Service Costs</i> )	25.517	24.169
Rivalutazione ( <i>Interest Cost</i> )	3.814	3.080
(Utili)/Perdite attuariali	18.256	9.822
Prestazioni pagate	(37.168)	(8.412)
Altre variazioni	(2.465)	(89)
<b>Passività netta al 31 dicembre</b>	<b>273.361</b>	<b>265.407</b>

Valori in euro

**Costo e consistenza del Personale**

	2019	2018
Salari e stipendi	630.243	627.958
Oneri sociali	151.109	145.310
Accantonamento per TFR	25.517	24.169
Altri costi	18.715	138.770
<b>Totale costi del Personale</b>	<b>825.584</b>	<b>936.207</b>

Valori in euro

Nel prospetto seguente viene riportata la consistenza media e puntuale dei dipendenti per categoria di appartenenza:

	31.12.2019	31.12.2018	Media 2019	Media 2018
Dirigenti	2	2	2	2
Impiegati e quadri	4	4	4	4
Collaboratori	1	1	1	1
<b>Totale</b>	<b>7</b>	<b>7</b>	<b>7</b>	<b>7</b>

## 11. PASSIVITÀ FINANZIARIE NON CORRENTI E CORRENTI

	31.12.2019	31.12.2018
<b>Passività finanziarie non correnti</b>		
Debiti per beni in <i>leasing</i> verso correlate	834.029	-
Debiti per beni in <i>leasing</i> verso altri	38.240	-
<b>Totale Passività finanziarie non correnti</b>	<b>872.269</b>	<b>-</b>
<b>Passività finanziarie correnti</b>		
Debiti finanziari verso controllate	364.728	-
Debiti finanziari verso altri	22.038	-
<b>Totale Passività finanziarie correnti</b>	<b>386.766</b>	<b>-</b>

Valori in euro

## 12. ALTRE PASSIVITÀ NON CORRENTI E CORRENTI

	31.12.2019	31.12.2018
Altri debiti	13.903.264	12.782.296
<b>Altre passività non correnti</b>	<b>13.903.264</b>	<b>12.782.296</b>
<b>Altre passività correnti</b>		
Debiti verso istituti previdenziali	37.509	34.234
Debiti verso il Personale	41.521	38.214
Debiti verso società controllate	12.956.892	8.158.426
Debiti verso altri	230.094	1.034.931
<b>Totale altre passività correnti</b>	<b>13.266.016</b>	<b>9.265.805</b>

Valori in euro

Le altre passività non correnti sono principalmente riferibili alle somme messe a disposizione del Consiglio di Amministrazione.

I debiti verso altri comprendono gli emolumenti dovuti a Consiglieri di Amministrazione e Sindaci, rispettivamente per euro 62.000 ed euro 54.600.

I debiti verso società controllate si riferiscono agli oneri derivanti dall'adesione delle stesse al consolidato fiscale ed IVA.

Di seguito il dettaglio:

	31.12.2019	31.12.2018
<b>Altre passività correnti verso controllate</b>		
Vianini Lavori SpA	9.075.933	3.880.759
Capitolium Srl	812.037	812.005
Calt 2004 Srl	2.523	2.045
Mantegna '87 Srl	237.463	237.392
Parted 1982 Srl	42.943	26.531
Aventina Srl	101.254	76.182
So.Fi.Cos. Srl	-	272.565
Vianini SpA	2.596.727	2.772.185
S.I.Me. Srl	12.510	11.348
Ind 2004 Srl	36.355	34.779
Vianco Srl	30.433	24.055
Vianini Energia Srl	8.714	8.580
<b>Altre passività correnti verso correlate</b>	<b>12.956.892</b>	<b>8.158.426</b>

*Valori in euro*

Il saldo della Vianini Lavori SpA e della Vianini SpA comprende il saldo residuo dovuto alle controllate per l'acquisto della partecipazione in Parted 1982 Srl, rispettivamente per euro 1.089.110 ed euro 873.444.

### 13. DEBITI COMMERCIALI

	31.12.2019	31.12.2018
Debiti verso fornitori	170.129	232.254
Debiti verso società controllate	361.306	287.530
<b>Totale debiti commerciali</b>	<b>531.435</b>	<b>519.784</b>

*Valori in euro*

I debiti verso fornitori si riferiscono essenzialmente alla fornitura di servizi di varia natura.

I debiti verso le imprese controllate sono relativi a fatture ricevute e da ricevere dalla Vianini Lavori SpA (euro 275.488), dalla Cementir Holding NV (euro 81.792) e dalla Piemme SpA (euro 4.026) per prestazioni di servizi rese. Il valore dei debiti commerciali approssima il loro *fair value* e non esistono debiti con esigibilità superiore all'esercizio.

# CONTO ECONOMICO

## CONTENUTO E PRINCIPALI VARIAZIONI

### 14. RICAVI OPERATIVI

	2019	2018
Ricavi delle vendite e prestazioni di servizi	1.250.000	1.850.000
Altri Ricavi Operativi	19.541	69.521
<b>Totale Ricavi Operativi</b>	<b>1.269.541</b>	<b>1.919.521</b>
<i>di cui verso correlate</i>	<i>1.250.000</i>	<i>1.850.000</i>

Valori in euro

I Ricavi Operativi riguardano principalmente servizi di assistenza prestati a società del Gruppo nei rapporti con gli investitori finanziari e Pubblica Amministrazione, assistenza amministrativa, finanziaria e fiscale.

### 15. COSTI OPERATIVI

	2019	2018
Godimento beni di terzi	-	538.533
Per servizi	1.292.523	1.100.963
Oneri diversi di gestione	732.558	656.943
<b>Totale Costi Operativi</b>	<b>2.025.081</b>	<b>2.296.439</b>
<i>di cui verso correlate</i>	<i>573.169</i>	<i>939.261</i>

Valori in euro

Le prestazioni di servizi comprendono compensi spettanti al Collegio Sindacale per euro 56.700 e al Consiglio di Amministrazione per euro 64.000.

I Costi Operativi verso società correlate si riferiscono alla Ical SpA (euro 148.862) per le spese accessorie relative all'utilizzo dei locali attrezzati per la sede della Società, alla Vianini Lavori SpA (euro 338.564), per l'utilizzo del Centro Elaborazione Dati e addebito di Personale distaccato, alla Piemme SpA (euro 18.700) per servizi pubblicitari e alla Cementir Holding NV (euro 67.043) per riaddebiti di costi dalla stessa sostenuti per nostro conto.

## 16. AMMORTAMENTI, ACCANTONAMENTI E SVALUTAZIONI

	2019	2018
Ammortamenti attività materiali	1.046	628
Ammortamento beni in <i>leasing</i>	389.434	-
<b>Totale ammortamenti, accantonamenti e svalutazioni</b>	<b>390.480</b>	<b>628</b>

Valori in euro

## 17. RISULTATO NETTO DELLA GESTIONE FINANZIARIA

	2019	2018
Dividendi	12.077.765	72.448.173
Interessi attivi su depositi bancari	975	1.875
Rivalutazioni di partecipazioni	4.616.470	4.178.911
<b>Totale proventi finanziari</b>	<b>16.695.210</b>	<b>76.628.959</b>
<i>di cui verso correlate</i>	<i>7.052.765</i>	<i>65.175.363</i>

Valori in euro

I dividendi da imprese controllate sono riferibili alle partecipate Vianini SpA (euro 977.962) e Cementir Holding NV (euro 3.194.802), mentre i dividendi da altre imprese sono relativi alla Acea SpA (euro 1.775.000), alla Suez SA (euro 3.250.000) e alla Assicurazioni Generali SpA (euro 2.880.000).

Le rivalutazioni di attività finanziarie si riferiscono alla controllata Mantegna '87 Srl, come descritto alla Nota n. 2.

	2019	2018
Commissioni e spese bancarie	28.514	37.150
Oneri finanziari da attuarizzazione	3.814	3.080
Svalutazione di partecipazioni controllate	-	1.551
Int. pass. attività di <i>leasing</i> IFRS 16	17.390	-
<b>Totale oneri finanziari</b>	<b>49.718</b>	<b>41.781</b>
<i>di cui verso correlate</i>	<i>13.883</i>	-

Valori in euro

## 18. TRANSAZIONI CON PARTI CORRELATE

Le operazioni poste in essere dalla Società con parti correlate, ivi incluse le operazioni infragrupo, rientrano generalmente nella gestione ordinaria, sono generalmente regolate a condizioni di mercato e riguardano principalmente lo scambio dei beni, le prestazioni di servizi, la provvista di impiego di mezzi finanziari con le imprese controllate e collegate, nonché con altre società appartenenti al Gruppo FGC o sotto comune controllo.

Si segnala inoltre l'esistenza di finanziamenti infruttiferi, più approfonditamente descritti nella Nota n. 6.

Non si rilevano operazioni di carattere atipico o inusuale, estranee alla normale gestione dell'impresa; in caso contrario verrebbe fornita ampia descrizione di tali operazioni.

Di seguito si riportano i rapporti maggiormente significativi:

31.12.2018	Società controllate	Società collegate	Società sottoposte al comune controllo	Totale parti correlate	Totale voce di bilancio	Incidenza % sulla voce di bilancio
<b>Rapporti patrimoniali</b>						
Crediti commerciali	3.010.990	-	-	3.010.990	3.164.416	95,15%
Attività finanziarie correnti	6.390.172	-	-	6.390.172	6.393.151	99,95%
Altre attività correnti	277.909	-	-	277.909	3.421.289	8,12%
Debiti commerciali	287.530	-	-	287.530	519.784	55,32%
Altre passività correnti	8.203.142	-	-	8.203.142	9.265.805	88,53%
<b>Rapporti economici</b>						
Altri Ricavi Operativi	1.850.000	-	-	1.850.000	1.919.521	96,38%
Altri Costi Operativi	426.283	-	512.978	939.261	2.296.439	40,90%
Proventi finanziari	64.175.363	-	-	64.175.363	76.628.959	83,75%

31.12.2019	Società controllate	Società collegate	Società sottoposte al comune controllo	Totale parti correlate	Totale voce di bilancio	Incidenza % sulla voce di bilancio
<b>Rapporti patrimoniali</b>						
Crediti commerciali	2.686.992	-	-	2.686.992	3.064.006	87,70%
Attività finanziarie correnti	7.530.139	-	-	7.530.139	7.533.235	99,96%
Altre attività correnti	279.241	-	-	279.241	2.671.935	10,45%
Debiti commerciali	361.306	-	-	361.306	531.435	67,99%
Passività finanziarie correnti	-	-	364.728	364.728	386.766	94,30%
Passività finanziarie non correnti	-	-	834.029	834.029	872.269	95,62%
Altre passività correnti	12.956.892	-	-	12.956.892	13.266.016	97,67%
<b>Rapporti economici</b>						
Altri Ricavi Operativi	1.250.000	-	-	1.250.000	1.269.541	98,46%
Altri Costi Operativi	424.307	-	148.862	573.169	2.025.081	28,30%
Proventi finanziari	7.052.765	-	-	7.052.765	16.695.210	42,24%

Valori in euro

Per maggiori dettagli sulla composizione delle singole voci sopra riportate, si rimanda ai commenti relativi a ciascuna area di bilancio.

### Transazioni con Amministratori, Sindaci e Personale dirigente delle aziende del Gruppo

Nel corso dell'esercizio non sono stati erogati finanziamenti ad Amministratori, Sindaci e dirigenti aventi responsabilità strategiche ed alla data del 31 dicembre 2019 il Gruppo non vanta crediti per finanziamenti loro concessi.

Si precisa che, alla data del 31 dicembre 2019, i compensi deliberati dall'assemblea spettanti agli Amministratori sono pari a 75 migliaia di euro (68 migliaia di euro nel 2018).

Tali compensi rappresentano benefici a breve termine.

Per il dettaglio dei compensi spettanti ai componenti degli organi di amministrazione e controllo si rinvia alla Relazione sulla Remunerazione redatta ai sensi dell'Art. 123 ter del Testo Unico, messa a disposizione del pubblico e pubblicata come richiesto dall'Art. 84 quater del Regolamento Emittenti.

La stessa Relazione sulla Remunerazione, inoltre, contiene le informazioni sulle partecipazioni detenute nella Società e nelle società controllate di ogni componente gli organi di amministrazione e controllo.

### 19. INFORMAZIONI PER SETTORE DI ATTIVITÀ

La Caltagirone SpA, quale holding di partecipazione, svolge la propria attività esclusivamente in Italia, pertanto non sono stati individuati né settori di attività, né settori geografici distinti.

### 20. ALTRE COMPONENTI DEL CONTO ECONOMICO COMPLESSIVO

Si riporta di seguito il dettaglio delle altre componenti del Conto Economico Complessivo al lordo e al netto del relativo effetto fiscale:

	31.12.2019			31.12.2018		
	Valore lordo	Effetto fiscale	Valore netto	Valore lordo	Effetto fiscale	Valore netto
Utili/(Perdite) dalla rideterminazione di attività finanziarie disponibili per la vendita	38.486.246	(886.271)	37.599.975	(25.647.592)	2.316.086	(23.331.506)
Utile/(Perdita) attuariale da TFR	(18.256)	5.261	(12.995)	(9.822)	2.677	(7.145)
Utili/(Perdite) dalla cessione di Investimenti in strumenti rappresentativi di capitale	(455.243)	-	(455.243)	3.706	-	3.706

Valori in migliaia di euro

## 21. POSIZIONE FINANZIARIA NETTA

Secondo quanto richiesto dalla Comunicazione Consob n.6064293 del 28 luglio 2006, si riporta di seguito la Posizione Finanziaria Netta della Società:

	31.12.2019	31.12.2018
A. Cassa	1.016	453
B. Depositi bancari	15.208.269	9.715.316
C. Titoli detenuti per la negoziazione	-	-
<b>D. Liquidità (A)+(B)+(C)</b>	<b>15.209.285</b>	<b>9.715.769</b>
<b>E. Crediti finanziari correnti</b>	<b>7.533.235</b>	<b>6.393.151</b>
<i>di cui verso parti correlate</i>	<i>7.530.139</i>	<i>6.390.172</i>
F. Debiti bancari correnti	-	-
G. Parte corrente dell'indebitamento non corrente	-	-
H. Debiti verso altri finanziatori correnti	386.766	-
<b>I. Indebitamento finanziario corrente (F)+(G)+(H)</b>	<b>386.766</b>	-
<i>di cui verso parti correlate</i>	<i>364.728</i>	-
<b>J. Indebitamento finanziario corrente netto (I)-(E)-(D)</b>	<b>(22.355.754)</b>	<b>(16.108.920)</b>
K. Debiti bancari non correnti	-	-
L. Obbligazioni emesse	-	-
M. Altri debiti non correnti	872.269	-
<b>N. Indebitamento finanziario non corrente (K)+(L)+(M)</b>	<b>872.269</b>	-
<i>di cui verso parti correlate</i>	<i>834.029</i>	-
<b>O. Indebitamento finanziario netto (J)+(N)</b>	<b>(21.483.485)</b>	<b>(16.108.920)</b>

Valori in euro

## 22. ALTRE INFORMAZIONI

### Informativa ai sensi dell'Art. 149 duodecies Delibera Consob 11971/99

I compensi di competenza per l'esercizio 2019 relativi alla società di revisione KPMG SpA relativi ai servizi di revisione legale ammontano a 58mila euro, senza considerare gli aggiornamenti Istat, il contributo Consob e le spese vive.

## 23. GERARCHIA DI FAIR VALUE SECONDO IFRS 13

In riferimento agli strumenti finanziari rilevati al *fair value*, l'IFRS 13 richiede che tali valori siano classificati sulla base di una gerarchia di livelli che rifletta le fonti degli *input* utilizzati nella determinazione del *fair value*. Pertanto, si distinguono i seguenti livelli gerarchici:

**livello 1:** determinazione del *fair value* in base a prezzi quotati in mercati attivi per classi di attività o passività oggetto di valutazione;

**livello 2:** determinazione del *fair value* in base a *input* diversi da prezzi quotati inclusi nel "livello 1" ma che sono osservabili direttamente (prezzi) o indirettamente (derivati dai prezzi) sul mercato; rientrano in questa categoria gli strumenti non caratterizzati da un livello sufficiente di liquidità o che non esprimono in modo continuo una quotazione di mercato "*binding*";

**livello 3:** determinazione del *fair value* in base a modelli di valutazione i cui *input* non sono basati su dati di mercato osservabili.



La seguente tabella evidenzia il livello gerarchico per le attività e passività che sono valutate al *fair value*:

31.12.2019	Nota	Livello 1	Livello 2	Livello 3	Totale
<b>Attività valutate al <i>fair value available for sale</i></b>					
Partecipazioni valutate al <i>fair value available for sale</i>	3	167.017.722	-	-	167.017.722
<b>Totale attività</b>		<b>167.017.722</b>	-	-	<b>167.017.722</b>

Valori in euro

Nel corso del 2019 non vi sono stati trasferimenti tra i vari livelli.

#### 24. FATTI DI RILIEVO AVVENUTI DOPO LA CHIUSURA DELL'ESERCIZIO

Successivamente alla chiusura dell'esercizio, nel corso del mese di gennaio 2020, è risultato conclamato l'insorgere del nuovo virus c.d. COVID-19, con un'epidemia che si è velocemente trasmessa in molti Paesi del mondo, definita dall'Organizzazione Mondiale della Sanità come "situazione pandemica".

L'Italia rappresenta, al momento di emissione del presente documento, uno dei Paesi più coinvolti a livello mondiale e prima tra i Paesi europei. Ciò ha determinato una forte pressione sul sistema sanitario del Paese e la conseguente emanazione da parte delle Autorità Governative di una serie di provvedimenti severi, limitando non solo la circolazione delle persone, ma a volte anche di beni e servizi, tesi al contenimento del rischio di ulteriore espansione del Coronavirus presso la popolazione italiana.

La Società ha preso atto che l'emergenza COVID-19 verosimilmente produrrà effetti sul regolare e ordinario svolgimento delle attività aziendali, pur in presenza delle azioni mitigative già tempestivamente poste in essere dalla Società e volte principalmente a garantire la continuità operativa garantendo la piena tutela della salute e la sicurezza dei lavoratori.

La Società, al riguardo, ha ritenuto che l'andamento dell'emergenza accompagnato dalle incertezze legate agli ulteriori sviluppi in termini di impatto sulla salute pubblica e, conseguentemente, sul tessuto produttivo, economico e sociale del Paese non permetta allo stato attuale ogni approssimazione di quantificazione degli effetti sull'andamento 2020 del Società.

Come previsto dai principi contabili di riferimento, si segnala che la valutazione dei titoli azionari quotati in portafoglio, al 10 marzo 2020, risente di quanto sopra indicato comportando una riduzione di valore di circa il 15% rispetto al corrispondente valore al 31 dicembre 2019. La Società ha comunque la capacità di mantenere in portafoglio tali titoli essendo dotato di una forte solidità patrimoniale.

## 25. PROPOSTA DI DESTINAZIONE DEGLI UTILI

Tenuto presente che la Riserva Legale ha raggiunto il limite del quinto del Capitale Sociale previsto dall'Art. 2430 del Codice Civile, il Consiglio di Amministrazione propone all'Assemblea degli Azionisti di ripartire l'utile conseguito dalla Capogruppo Caltagirone SpA nell'esercizio di euro 14.878.524 come segue:

- 223.177,86 euro quale 1,50% a disposizione del Consiglio di Amministrazione in conformità all'Art. 14 dello Statuto Sociale;
- 14.655.346,14 euro da riportare a nuovo.

Il Consiglio di Amministrazione propone la distribuzione di un dividendo complessivo pari a euro 8.408.400 corrispondente a euro 0,07 per ciascuna della n. 120.120.000 azioni ordinarie attualmente in circolazione mediante parziale utilizzo della Riserva Straordinaria costituita da utili relativi a esercizi fino al 31 dicembre 2007 portati a nuovo. Il Consiglio di Amministrazione infine propone la data del 18 maggio 2020 per lo stacco della cedola del dividendo, con riferimento alle evidenze nei conti al termine del 19 maggio 2020 ai fini della legittimazione al pagamento degli utili e di fissare la data di pagamento del dividendo, al netto della ritenuta di legge in quanto applicabile, a partire dal 20 maggio 2020 presso gli intermediari incaricati tramite il Sistema di Gestione Accentrata Monte Titoli SpA.





# CALTAGIRONE

Società per Azioni – Cap.Soc. Euro 120.120.000

***Attestazione del bilancio d'esercizio ai sensi dell'art. 81-ter del  
Regolamento Consob n.11971 del 14 maggio 1999 e successive modifiche e integrazioni.***

1. I sottoscritti Cav. Lav. Francesco Gaetano Caltagirone, Presidente del Consiglio di Amministrazione e Mario Delfini, Dirigente preposto alla redazione dei documenti contabili societari, della Caltagirone S.p.A., attestano, tenuto anche conto di quanto previsto dall'art. 154-bis, commi 3 e 4, del decreto legislativo 24 febbraio 1998, n. 58:
  - l'adeguatezza in relazione alle caratteristiche dell'impresa e
  - l'effettiva applicazione, delle procedure amministrative e contabili per la formazione del bilancio d'esercizio, nel corso dell'anno 2019.
2. L'attività è stata svolta valutando la struttura organizzativa e i processi di esecuzione, controllo e monitoraggio delle attività aziendali necessarie per la formazione del bilancio d'esercizio.  
Al riguardo non sono emersi aspetti di rilievo.
3. Si attesta, inoltre, che:
  - 3.1 il bilancio d'esercizio:
    - a) è redatto in conformità ai principi contabili internazionali applicabili riconosciuti nella Comunità Europea ai sensi del regolamento (CE) n. 1606/2002 del Parlamento Europeo e del Consiglio, del 19 luglio 2002;
    - b) corrisponde alle risultanze dei libri e delle scritture contabili;
    - c) è idoneo a fornire una rappresentazione veritiera e corretta della situazione patrimoniale, economica e finanziaria dell'emittente.
  - 3.2 la relazione sulla gestione, predisposta in formato unico per il bilancio d'esercizio e per il bilancio consolidato, comprende un'analisi attendibile dell'andamento e del risultato della gestione, nonché della situazione dell'emittente, unitamente alla descrizione dei principali rischi e incertezze cui sono sottoposti.

Roma, 11 marzo 2020

**Il Presidente**

F.to Francesco Gaetano Caltagirone

**Il Dirigente Preposto**

F.to Mario Delfini





KPMG S.p.A.  
Revisione e organizzazione contabile  
Via Ettore Petrolini, 2  
00197 ROMA RM  
Telefono +39 06 80961.1  
Email [it-fmauditaly@kpmg.it](mailto:it-fmauditaly@kpmg.it)  
PEC [kpmgspa@pec.kpmg.it](mailto:kpmgspa@pec.kpmg.it)

## **Relazione della società di revisione indipendente ai sensi degli artt. 14 del D.Lgs. 27 gennaio 2010, n. 39 e 10 del Regolamento (UE) n. 537 del 16 aprile 2014**

*Agli Azionisti della  
Caltagirone S.p.A.*

### **Relazione sulla revisione contabile del bilancio d'esercizio**

#### ***Giudizio***

Abbiamo svolto la revisione contabile del bilancio d'esercizio della Caltagirone S.p.A. (nel seguito anche la "Società"), costituito dai prospetti della situazione patrimoniale-finanziaria al 31 dicembre 2019, del conto economico, del conto economico complessivo, delle variazioni di patrimonio netto e del rendiconto finanziario per l'esercizio chiuso a tale data e dalle note al bilancio che includono anche la sintesi dei più significativi principi contabili applicati.

A nostro giudizio, il bilancio d'esercizio fornisce una rappresentazione veritiera e corretta della situazione patrimoniale e finanziaria della Caltagirone S.p.A. al 31 dicembre 2019, del risultato economico e dei flussi di cassa per l'esercizio chiuso a tale data in conformità agli International Financial Reporting Standards adottati dall'Unione Europea nonché ai provvedimenti emanati in attuazione dell'art. 9 del D.Lgs. 38/05.

#### ***Elementi alla base del giudizio***

Abbiamo svolto la revisione contabile in conformità ai principi di revisione internazionali (ISA Italia). Le nostre responsabilità ai sensi di tali principi sono ulteriormente descritte nel paragrafo "*Responsabilità della società di revisione per la revisione contabile del bilancio d'esercizio*" della presente relazione. Siamo indipendenti rispetto alla Caltagirone S.p.A. in conformità alle norme e ai principi in materia di etica e di indipendenza applicabili nell'ordinamento italiano alla revisione contabile del bilancio. Riteniamo di aver acquisito elementi probativi sufficienti e appropriati su cui basare il nostro giudizio.

### **Aspetti chiave della revisione contabile**

Non ci sono aspetti chiave della revisione contabile da comunicare nella presente relazione.

### **Responsabilità degli Amministratori e del Collegio Sindacale della Caltagirone S.p.A. per il bilancio d'esercizio**

Gli Amministratori sono responsabili per la redazione del bilancio d'esercizio che fornisca una rappresentazione veritiera e corretta in conformità agli International Financial Reporting Standards adottati dall'Unione Europea nonché ai provvedimenti emanati in attuazione dell'art. 9 del D.Lgs. 38/05 e, nei termini previsti dalla legge, per quella parte del controllo interno dagli stessi ritenuta necessaria per consentire la redazione di un bilancio che non contenga errori significativi dovuti a frodi o a comportamenti o eventi non intenzionali.

Gli Amministratori sono responsabili per la valutazione della capacità della Società di continuare a operare come un'entità in funzionamento e, nella redazione del bilancio d'esercizio, per l'appropriatezza dell'utilizzo del presupposto della continuità aziendale, nonché per una adeguata informativa in materia. Gli Amministratori utilizzano il presupposto della continuità aziendale nella redazione del bilancio d'esercizio a meno che abbiano valutato che sussistono le condizioni per la liquidazione della Società o per l'interruzione dell'attività o non abbiano alternative realistiche a tali scelte.

Il Collegio Sindacale ha la responsabilità della vigilanza, nei termini previsti dalla legge, sul processo di predisposizione dell'informativa finanziaria della Società.

### **Responsabilità della società di revisione per la revisione contabile del bilancio d'esercizio**

I nostri obiettivi sono l'acquisizione di una ragionevole sicurezza che il bilancio d'esercizio nel suo complesso non contenga errori significativi, dovuti a frodi o a comportamenti o eventi non intenzionali, e l'emissione di una relazione di revisione che includa il nostro giudizio. Per ragionevole sicurezza si intende un livello elevato di sicurezza che, tuttavia, non fornisce la garanzia che una revisione contabile svolta in conformità ai principi di revisione internazionali (ISA Italia) individui sempre un errore significativo, qualora esistente. Gli errori possono derivare da frodi o da comportamenti o eventi non intenzionali e sono considerati significativi qualora ci si possa ragionevolmente attendere che essi, singolarmente o nel loro insieme, siano in grado di influenzare le decisioni economiche degli utilizzatori prese sulla base del bilancio d'esercizio.

Nell'ambito della revisione contabile svolta in conformità ai principi di revisione internazionali (ISA Italia), abbiamo esercitato il giudizio professionale e abbiamo mantenuto lo scetticismo professionale per tutta la durata della revisione contabile. Inoltre:

- abbiamo identificato e valutato i rischi di errori significativi nel bilancio d'esercizio, dovuti a frodi o a comportamenti o eventi non intenzionali; abbiamo definito e svolto procedure di revisione in risposta a tali rischi; abbiamo acquisito elementi probativi sufficienti e appropriati su cui basare il nostro giudizio. Il rischio di non individuare un errore significativo dovuto a frodi è più elevato rispetto al rischio di non individuare un errore significativo derivante da comportamenti o eventi non intenzionali, poiché la frode può implicare l'esistenza di collusioni, falsificazioni, omissioni intenzionali, rappresentazioni fuorvianti o forzature del controllo interno;

- abbiamo acquisito una comprensione del controllo interno rilevante ai fini della revisione contabile allo scopo di definire procedure di revisione appropriate nelle circostanze e non per esprimere un giudizio sull'efficacia del controllo interno della Società;
- abbiamo valutato l'appropriatezza dei principi contabili utilizzati nonché la ragionevolezza delle stime contabili effettuate dagli Amministratori, inclusa la relativa informativa;
- siamo giunti a una conclusione sull'appropriatezza dell'utilizzo da parte degli Amministratori del presupposto della continuità aziendale e, in base agli elementi probativi acquisiti, sull'eventuale esistenza di un'incertezza significativa riguardo a eventi o circostanze che possono far sorgere dubbi significativi sulla capacità della Società di continuare a operare come un'entità in funzionamento. In presenza di un'incertezza significativa, siamo tenuti a richiamare l'attenzione nella relazione di revisione sulla relativa informativa di bilancio ovvero, qualora tale informativa sia inadeguata, a riflettere tale circostanza nella formulazione del nostro giudizio. Le nostre conclusioni sono basate sugli elementi probativi acquisiti fino alla data della presente relazione. Tuttavia, eventi o circostanze successivi possono comportare che la Società cessi di operare come un'entità in funzionamento;
- abbiamo valutato la presentazione, la struttura e il contenuto del bilancio d'esercizio nel suo complesso, inclusa l'informativa, e se il bilancio d'esercizio rappresenti le operazioni e gli eventi sottostanti in modo da fornire una corretta rappresentazione.

Abbiamo comunicato ai responsabili delle attività di *governance*, identificati a un livello appropriato come richiesto dagli ISA Italia, tra gli altri aspetti, la portata e la tempistica pianificate per la revisione contabile e i risultati significativi emersi, incluse le eventuali carenze significative nel controllo interno identificate nel corso della revisione contabile.

Abbiamo fornito ai responsabili delle attività di *governance* anche una dichiarazione sul fatto che abbiamo rispettato le norme e i principi in materia di etica e di indipendenza applicabili nell'ordinamento italiano e abbiamo comunicato loro ogni situazione che possa ragionevolmente avere un effetto sulla nostra indipendenza e, ove applicabile, le relative misure di salvaguardia.

#### ***Altre informazioni comunicate ai sensi dell'art. 10 del Regolamento (UE) 537/14***

L'Assemblea degli Azionisti della Caltagirone S.p.A. ci ha conferito in data 24 aprile 2013 l'incarico di revisione legale del bilancio d'esercizio e consolidato della Società per gli esercizi dal 31 dicembre 2013 al 31 dicembre 2021.

Dichiariamo che non sono stati prestati servizi diversi dalla revisione contabile vietati ai sensi dell'art. 5, paragrafo 1, del Regolamento (UE) 537/14 e che siamo rimasti indipendenti rispetto alla Società nell'esecuzione della revisione legale.

Confermiamo che il giudizio sul bilancio d'esercizio espresso nella presente relazione è in linea con quanto indicato nella relazione aggiuntiva destinata al Collegio Sindacale, nella sua funzione di Comitato per il controllo interno e la revisione contabile, predisposta ai sensi dell'art. 11 del citato Regolamento.





## **Relazione su altre disposizioni di legge e regolamentari**

### ***Giudizio ai sensi dell'art. 14, comma 2, lettera e), del D.Lgs. 39/10 e dell'art. 123-bis, comma 4, del D.Lgs. 58/98***

Gli Amministratori della Caltagirone S.p.A. sono responsabili per la predisposizione della relazione sulla gestione e della relazione sul governo societario e gli assetti proprietari della Caltagirone S.p.A. al 31 dicembre 2019, incluse la loro coerenza con il relativo bilancio d'esercizio e la loro conformità alle norme di legge.

Abbiamo svolto le procedure indicate nel principio di revisione (SA Italia) 720B al fine di esprimere un giudizio sulla coerenza della relazione sulla gestione e di alcune specifiche informazioni contenute nella relazione sul governo societario e gli assetti proprietari indicate nell'art. 123-bis, comma 4, del D.Lgs. 58/98, con il bilancio d'esercizio della Caltagirone S.p.A. al 31 dicembre 2019 e sulla conformità delle stesse alle norme di legge, nonché di rilasciare una dichiarazione su eventuali errori significativi.

A nostro giudizio, la relazione sulla gestione e alcune specifiche informazioni contenute nella relazione sul governo societario e gli assetti proprietari sopra richiamate sono coerenti con il bilancio d'esercizio della Caltagirone S.p.A. al 31 dicembre 2019 e sono redatte in conformità alle norme di legge.

Con riferimento alla dichiarazione di cui all'art. 14, comma 2, lettera e), del D.Lgs. 39/10, rilasciata sulla base delle conoscenze e della comprensione dell'impresa e del relativo contesto acquisite nel corso dell'attività di revisione, non abbiamo nulla da riportare.

Roma, 2 aprile 2020

KPMG S.p.A.

Marcella Balistreri  
Socio

**CALTAGIRONE S.p.A.**

Via Barberini, 28 – 00187 Roma  
Capitale sociale Euro 120.120.000  
Registro Imprese e Codice Fiscale n. 00433670585  
Iscritta alla C.C.I.A.A. di Roma n. R.E.A. 365

**Relazione del Collegio Sindacale all'Assemblea degli Azionisti**  
**ai sensi dell'art. 153, D.Lgs. 58/1998 e dell'art. 2429, comma 3 del c.c.**

Signori Azionisti,

nel corso dell'esercizio che si è chiuso al 31 dicembre 2019 il Collegio Sindacale ha svolto l'attività di vigilanza prevista dalla legge, nel rispetto delle norme del Testo Unico della Finanza, del Regolamento Emittenti e delle altre disposizioni impartite dalla Consob concernenti i controlli societari e l'attività del Collegio Sindacale, tenendo anche conto dei Principi di Comportamento del Collegio Sindacale raccomandati dal Consiglio Nazionale dei Dottori Commercialisti e degli Esperti Contabili.

Il Collegio Sindacale in carica alla data della presente relazione è stato nominato dall'Assemblea degli Azionisti del 26 aprile 2017 ed è composto da Avv. Giampiero Tasco (Presidente), Avv. Maria Assunta Coluccia (Sindaco effettivo) e Dott. Stefano Giannuli (Sindaco effettivo).

La funzione di revisione legale dei conti è stata svolta dalla società di revisione KPMG S.p.A., con la quale sono stati mantenuti costanti rapporti.

Conformemente alle indicazioni contenute nella Comunicazione Consob DEM/1025564 del 6 aprile 2001 e successivi aggiornamenti, si segnala quanto segue:

- abbiamo costantemente vigilato sul rispetto della legge e dello statuto e sul rispetto dei principi di corretta amministrazione;



- nel corso dell'esercizio abbiamo effettuato sei riunioni collegiali ed abbiamo sempre partecipato alle riunioni del Consiglio di Amministrazione ottenendo dagli amministratori adeguate informazioni sulle attività svolte, nonché sulle operazioni di maggior rilievo economico, patrimoniale e finanziario, effettuate dalla società direttamente o per il tramite di società controllate. Alla luce di tali indicazioni, è possibile ragionevolmente affermare che non sono state effettuate operazioni estranee all'oggetto sociale, manifestamente imprudenti, azzardate, in potenziale conflitto di interessi o in contrasto con le deliberazioni assunte dall'Assemblea e/o dal Consiglio di Amministrazione, o con lo Statuto sociale ovvero che incidano in maniera significativa sulla situazione economico, patrimoniale e finanziaria della società;
- non abbiamo rilevato l'esistenza di operazioni atipiche o inusuali con le società del Gruppo, con terzi o con parti correlate;
- in relazione alle operazioni infragrupo e con parti correlate sia di natura finanziaria che commerciale, abbiamo verificato, limitatamente per quanto di nostra competenza, l'adeguatezza della Procedura Operazioni con Parti Correlate rispetto al complessivo assetto organizzativo della Società; in particolare gli amministratori, nell'apposito capitolo della relazione sulla gestione e nelle note esplicative al bilancio, forniscono adeguate informazioni sulle operazioni infragrupo e con parti correlate, evidenziando che rientrano nella gestione operativa ordinaria della Società e che sono state regolate a condizioni equivalenti a quelle di mercato e che, specificamente, la Società non ha concluso operazioni di maggior rilevanza né operazioni ordinarie rilevanti come definite dal Regolamento Consob in materia di operazioni con parti correlate, adottato con delibera n.17221 del 12 marzo 2010;
- limitatamente alle nostre funzioni, abbiamo vigilato e verificato la validità e l'adeguatezza delle strutture organizzative, intrattenendo stretti rapporti con i preposti, ottenendo chiarimenti, informazioni ed approfondimenti su quanto in esame; nel corso dei nostri incontri abbiamo, in particolare, verificato l'adeguatezza dell'organico della



Società, in relazione alle dimensioni ed all'attività svolta; riteniamo altresì adeguate le disposizioni impartite dalla Società alle proprie controllate ai sensi dell'articolo 114, comma 2 del D.Lgs. 58/98;

- abbiamo vigilato sull'adeguatezza delle procedure interne relative all'informativa finanziaria, sull'adeguatezza del processo di controllo interno e del sistema amministrativo-contabile, nonché sull'affidabilità di quest'ultimo a rappresentare correttamente i fatti di gestione. Segnaliamo, in particolare, di aver costantemente interloquito, per le suddette finalità, con il Dirigente preposto alla redazione dei documenti contabili e societari e con il Responsabile Amministrativo del Gruppo, e, dagli incontri avuti, non sono emersi elementi suscettibili di rilievo;
- abbiamo costantemente interloquito, in applicazione del disposto ex art. 150, comma 3, del D. Lgs. 58/98, con i rappresentanti della società di revisione KPMG S.p.A., ai fini del reciproco scambio di informazioni ed opinioni, anche in relazione alle rispettive competenze sulle principali voci del bilancio al 31 dicembre 2019 e, nel corso degli incontri avuti con la Società di Revisione, non sono emersi fatti o situazioni rilevanti che richiedano di essere menzionati nella presente relazione;
- segnaliamo che la Società, pur non avendo recepito formalmente il codice di Autodisciplina delle società quotate elaborato da Borsa Italiana S.p.A., ha adottato un sistema di *corporate governance* che è sostanzialmente in linea con i contenuti dello stesso, in particolar modo attraverso l'adozione di un insieme di linee d'indirizzo del sistema di controllo interno della capogruppo e delle società controllate che, come esplicito nella Relazione sul Governo Societario al quale si rimanda, in definitiva fa capo al Consiglio di Amministrazione, responsabile finale del sistema di controllo interno;
- non sono state presentate denunce ex art. 2408 c.c., né esposti di alcun genere, così come non sono risultate omissioni, fatti censurabili o irregolarità. Parimenti, non sono

- emersi, nel corso dell'attività di vigilanza, fatti significativi tali da richiedere segnalazione agli organi di controllo o menzione nella presente relazione;
- nel corso dell'esercizio non si è reso necessario il ricorso ai poteri di convocazione dell'assemblea e/o degli organi collegiali.

\*\*\*

Con specifico riferimento alle attività previste dal Testo Unico della Revisione Legale dei Conti (D.Lgs. n. 39/2010), il Collegio (identificato dal Testo Unico quale "Comitato per il Controllo Interno e per la Revisione Legale") segnala quanto segue.

Informativa al Consiglio di Amministrazione sull'esito della revisione legale e sulla relazione aggiuntiva di cui all'art. 11 del Regolamento europeo (Reg. UE 537/2014)

Il Collegio rappresenta che la società di revisione KPMG S.p.A. ha rilasciato in data 2 aprile 2020 la relazione aggiuntiva ex art. 11 del Regolamento europeo, che rappresenta i risultati della revisione legale dei conti effettuata e include la dichiarazione relativa all'indipendenza di cui all'art. 6, paragrafo 2, lettera a), del Regolamento, oltre che le informative richieste dall'art. 11 del medesimo Regolamento, senza individuare carenze significative. Il Collegio Sindacale provvederà ad informare il Consiglio di Amministrazione della Società in merito agli esiti della revisione legale, trasmettendo a tal fine la relazione aggiuntiva, corredata da eventuali osservazioni, ai sensi dell'art. 19 del D.Lgs. 39/2010.

Attività di vigilanza sul processo di informativa finanziaria.

Il Collegio ha verificato l'esistenza di norme e procedure a presidio del processo di formazione e diffusione delle informazioni finanziarie. A tale proposito, la Relazione annuale sul governo societario e gli assetti proprietari definisce le linee guida di riferimento per l'istituzione e la gestione del sistema delle procedure amministrative e contabili.

Il Collegio ha esaminato, con l'assistenza del Dirigente preposto alla redazione dei documenti contabili e societari, Rag. Mario Delfini, le procedure relative all'attività di formazione del

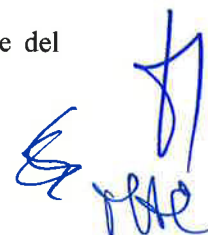

bilancio della Società e del bilancio consolidato, oltre che degli altri documenti contabili periodici. Si evidenzia che il Dirigente preposto è stato nominato dal Consiglio di Amministrazione della Società in data 11 marzo 2020 con parere favorevole del Collegio, in quanto giudicato in possesso di un'adeguata esperienza in materia di amministrazione, finanza e controllo e, quindi, di tutti i requisiti di professionalità previsti dalla legge e dallo statuto.

Il Collegio Sindacale ha, inoltre, avuto evidenza del processo che consente al Dirigente preposto e al Presidente del Consiglio di Amministrazione di rilasciare le attestazioni previste dall'art. 154-bis del TUF.

Il Collegio Sindacale è stato informato che le procedure amministrative e contabili per la formazione del bilancio e di ogni altra comunicazione finanziaria sono predisposte sotto la responsabilità del Dirigente preposto, il quale, congiuntamente al Presidente del Consiglio di Amministrazione, ne attesta l'adeguatezza ed effettiva applicazione in occasione del bilancio di esercizio, di quello consolidato e della relazione finanziaria semestrale.

Il Collegio Sindacale esprime, pertanto, una valutazione di adeguatezza del processo di formazione dell'informativa finanziaria e ritiene non sussistano rilievi da sottoporre all'Assemblea.

Attività di vigilanza sull'efficacia dei sistemi di controllo interno, di revisione interna e di gestione del rischio.

Il Collegio ha valutato e vigilato sull'adeguatezza del sistema di controllo interno e sull'efficacia dei sistemi di controllo interno e di gestione del rischio.

Il Consiglio di Amministrazione ha ritenuto tale sistema idoneo a garantire una conduzione della Società sana, corretta e coerente con gli obiettivi prefissati, senza la necessità di dover costituire, al proprio interno, un Comitato di controllo interno e gestione rischi.

Inoltre, il Consiglio di Amministrazione, vista la struttura di holding di partecipazioni della Società, e vista la struttura del controllo interno essenzialmente demandata alle società controllate, non ha nemmeno ritenuto necessario individuare al proprio interno un



amministratore esecutivo incaricato di sovrintendere alla funzionalità del sistema di controllo interno.

Il Collegio Sindacale ha incontrato periodicamente la società di revisione KPMG S.p.A. e dagli incontri periodici avuti non sono emersi fatti di rilievo meritevoli di segnalazione concernenti l'attività di revisione.

Il Collegio Sindacale esprime, pertanto, una valutazione di sostanziale adeguatezza del sistema di controllo interno nel suo complesso ed evidenzia che non sussistono rilievi significativi da sottoporre all'Assemblea.

#### Attività di vigilanza sulla revisione legale del bilancio d'esercizio e del bilancio consolidato

Il Collegio Sindacale rappresenta che:

- la contabilità è stata sottoposta ai controlli previsti dalla normativa da parte della società di revisione KPMG S.p.A.;
- il Collegio Sindacale: (i) ha analizzato l'attività svolta dalla KPMG S.p.A. e, in particolare, l'impianto metodologico, l'approccio di revisione utilizzato per le diverse aree significative di bilancio e la pianificazione del lavoro di revisione; (ii) ha condiviso con la società di revisione le problematiche relative ai rischi aziendali, potendo così apprezzare l'adeguatezza della risposta pianificata dal revisore in termini di approccio di revisione con i profili, strutturali e di rischio, della Società e del Gruppo;
- la KPMG S.p.A. ha emesso in data 2 aprile 2020 la relazione sulla revisione del bilancio d'esercizio e la relazione sulla revisione del bilancio consolidato. Sul punto si rappresenta che:
  - entrambe le relazioni contengono: (i) il giudizio di rappresentazione veritiera e corretta della situazione patrimoniale e finanziaria di Caltagirone S.p.A. e del Gruppo al 31 dicembre 2019, del risultato economico e dei flussi di cassa per l'esercizio chiuso a tale data in conformità agli International Financial Reporting Standards adottati dall'Unione Europea nonché ai provvedimenti

emanati in attuazione dell'art. 9 del D.Lgs. 38/05; (ii) la descrizione degli aspetti chiave della revisione e le procedure di revisione in risposta agli aspetti chiave; (iii) il giudizio di coerenza della relazione sulla gestione con il bilancio d'esercizio e consolidato al 31 dicembre 2019 e sulla conformità della stessa alle norme di legge; (iv) il giudizio di coerenza di alcune specifiche informazioni della relazione sul governo societario e gli assetti proprietari indicate nell'art. 123-bis, comma 4, del D.Lgs. 58/1998 con il bilancio d'esercizio e consolidato al 31 dicembre 2019; (v) la conferma che il giudizio sul bilancio d'esercizio e il giudizio sul bilancio consolidato espresso nelle rispettive relazioni sono in linea con quanto indicato nella relazione aggiuntiva destinata allo scrivente Collegio Sindacale, nella sua funzione di comitato per il controllo interno e la revisione contabile, predisposta ai sensi dell'art. 11 del Regolamento europeo;

- le citate relazioni non contengono rilievi né richiami di informativa;
- nella relazione sulla revisione del bilancio consolidato, la società di revisione KPMG S.p.A. dà atto di aver verificato l'avvenuta approvazione, da parte degli Amministratori, della dichiarazione di carattere non finanziario.

#### Indipendenza della società di revisione.

La società di revisione KPMG S.p.A., con lettera allegata alla relazione aggiuntiva ex art. 11 del Regolamento europeo (UE) n. 537/14, ha confermato la propria indipendenza ai sensi dell'art. 6 paragrafo 2) lett. a) del Regolamento Europeo 537/2014 e ai sensi del paragrafo 17 del principio di revisione (ISA Italia) 260.

Non abbiamo rilevato ulteriori incarichi conferiti dalla Caltagirone S.p.A. alla società di revisione KPMG S.p.A., né a soggetti legati alla medesima da rapporti continuativi. Non sono quindi emersi aspetti critici in materia di indipendenza della società di revisione.





Nella relazione finanziaria annuale al bilancio, alla quale si rinvia, è stata data completa informativa sui compensi corrisposti dalla Caltagirone S.p.A. e dalle sue controllate alla società di revisione, inclusa la sua rete, ai sensi dell'articolo 149 *duodecies* del Regolamento Emittenti. Alla luce di quanto esposto, il Collegio ritiene quindi sussistente il requisito di indipendenza della società di revisione KPMG S.p.A.

\*\*\*

Con specifico riguardo all'esame del bilancio d'esercizio chiuso al 31 dicembre 2019, del bilancio consolidato (redatti in base ai principi contabili internazionali IAS/IFRS emessi dall'*International Accounting Standards Board* (IASB) e omologati dall'Unione Europea, nonché conformemente ai provvedimenti emanati dalla Consob in attuazione dell'art. 9, comma 3 del D.Lgs. n. 38 del 2005) e della Relazione sulla gestione, il Collegio riferisce quanto segue:

- il fascicolo di bilancio è stato consegnato al Collegio in tempo utile affinché sia depositato presso la sede della Società corredato dalla presente relazione;
- ha verificato che il bilancio della Società e il bilancio consolidato risultano redatti secondo la struttura e gli schemi imposti dalle norme vigenti e sono accompagnati dai documenti previsti dal codice civile e dal TUF;
- ha verificato la razionalità dei procedimenti valutativi applicati e la loro rispondenza alle logiche dei principi contabili internazionali;
- ha verificato la rispondenza del bilancio ai fatti e alle informazioni di cui si è avuta conoscenza a seguito dell'espletamento dei doveri che gli competono; non si hanno, quindi, osservazioni al riguardo;
- per quanto a conoscenza del Collegio, gli Amministratori, nella redazione del bilancio, non hanno derogato alle norme di legge ai sensi dell'art. 2423, comma 4, cod. civ.;
- ha verificato l'osservanza delle norme di legge inerenti la predisposizione della relazione sulla gestione e a tale riguardo non si hanno osservazioni da riferire;



Si segnala che il Consiglio di Amministrazione della Società, nella riunione dell'11 marzo 2020, ha approvato la Dichiarazione consolidata di carattere non finanziaria del Gruppo, redatta in ottemperanza alle richieste del D.Lgs. n. 254 del 2016; la Dichiarazione consolida le informazioni dell'intero Gruppo Caltagirone e comprende i dati della società madre e delle società figlie, consolidate integralmente, come indicate nella Dichiarazione, alla quale si rinvia.

Il Collegio ha vigilato sull'osservanza delle disposizioni contenute nel D.Lgs. n. 254 del 2016.

In relazione alla Dichiarazione non finanziaria consolidata della Caltagirone S.p.A. e sue controllate, la società di revisione indipendente PricewaterhouseCoopers S.p.A. ha rilasciato in data 2 aprile 2020 un'attestazione nella quale non sono stati formulati rilievi.

In conclusione, dall'attività di vigilanza e controllo svolta, il Collegio Sindacale rileva che non sono emersi fatti significativi suscettibili di segnalazione agli organi di controllo o di menzione nella presente relazione.

Per quanto precede, il Collegio Sindacale non ha proposte da formulare ai sensi dell'art. 153, comma 2 del D.Lgs. n. 58/98, esprime parere favorevole all'approvazione del bilancio della Caltagirone S.p.A. al 31 dicembre 2019 e non ha obiezioni da formulare in merito alla proposta formulata dal Consiglio di Amministrazione sulla destinazione dell'utile.

Vi comunichiamo, altresì, che con l'approvazione del bilancio al 31 dicembre 2021 verrà a scadere l'incarico di revisione legale dei conti al KPMG S.p.A. Pertanto, la Caltagirone S.p.A. ha svolto la procedura per la selezione della nuova società di revisione legale a cui affidare il relativo incarico per il periodo 2022 – 2030.

In veste di Comitato per il Controllo Interno e la Revisione Contabile, abbiamo rilasciato in data 10 marzo 2020 la nostra raccomandazione scritta redatta ai sensi ai degli artt. 13, comma 1, e 17, comma 1, del D.Lgs. n. 39 del 27 gennaio 2010 come modificati, rispettivamente, dagli artt. 16 e 18 del D.Lgs. n. 135 del 17 luglio 2016 e dall'art. 16 del Regolamento Europeo n. 537/2014 del Parlamento Europeo e del Consiglio del 16 aprile 2014.



Infine, Vi comunichiamo che, per compiuto triennio, è venuto a scadenza il nostro incarico. Vi ringraziamo per la fiducia che ci avete accordato e Vi invitiamo a deliberare in merito alla nomina del nuovo Collegio dei Sindaci per il triennio 2020 - 2021 - 2022.

Roma, 2 aprile 2020

**IL COLLEGIO SINDACALE**

  
Avv. Giampiero Tasco

Avv. Maria Assunta Coluccia



Dott. Stefano Giannuli



# GRUPPO CALTAGIRONE IMPRESE CONTROLLATE E PRINCIPALI PARTECIPAZIONI AL 31 DICEMBRE 2019

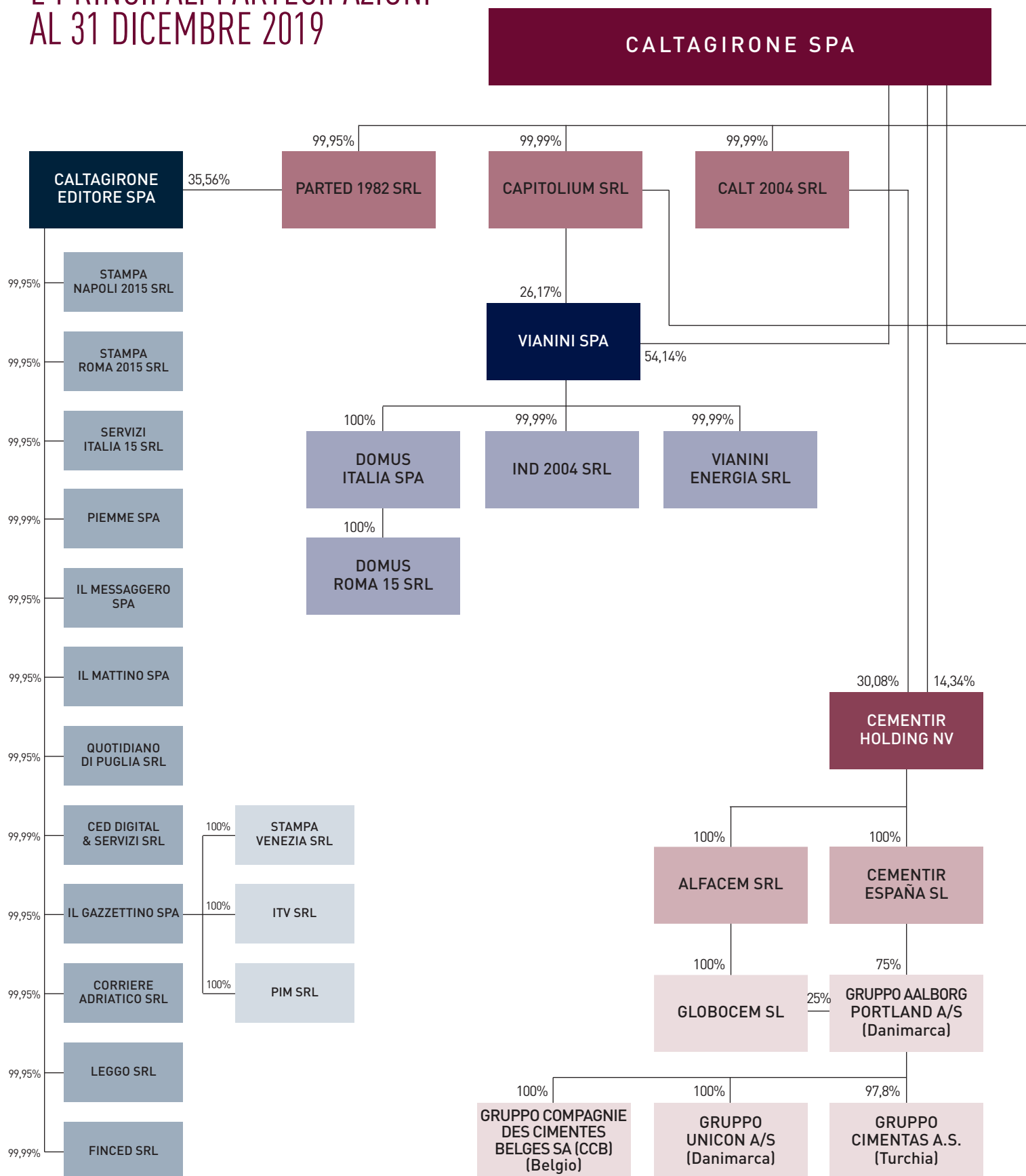

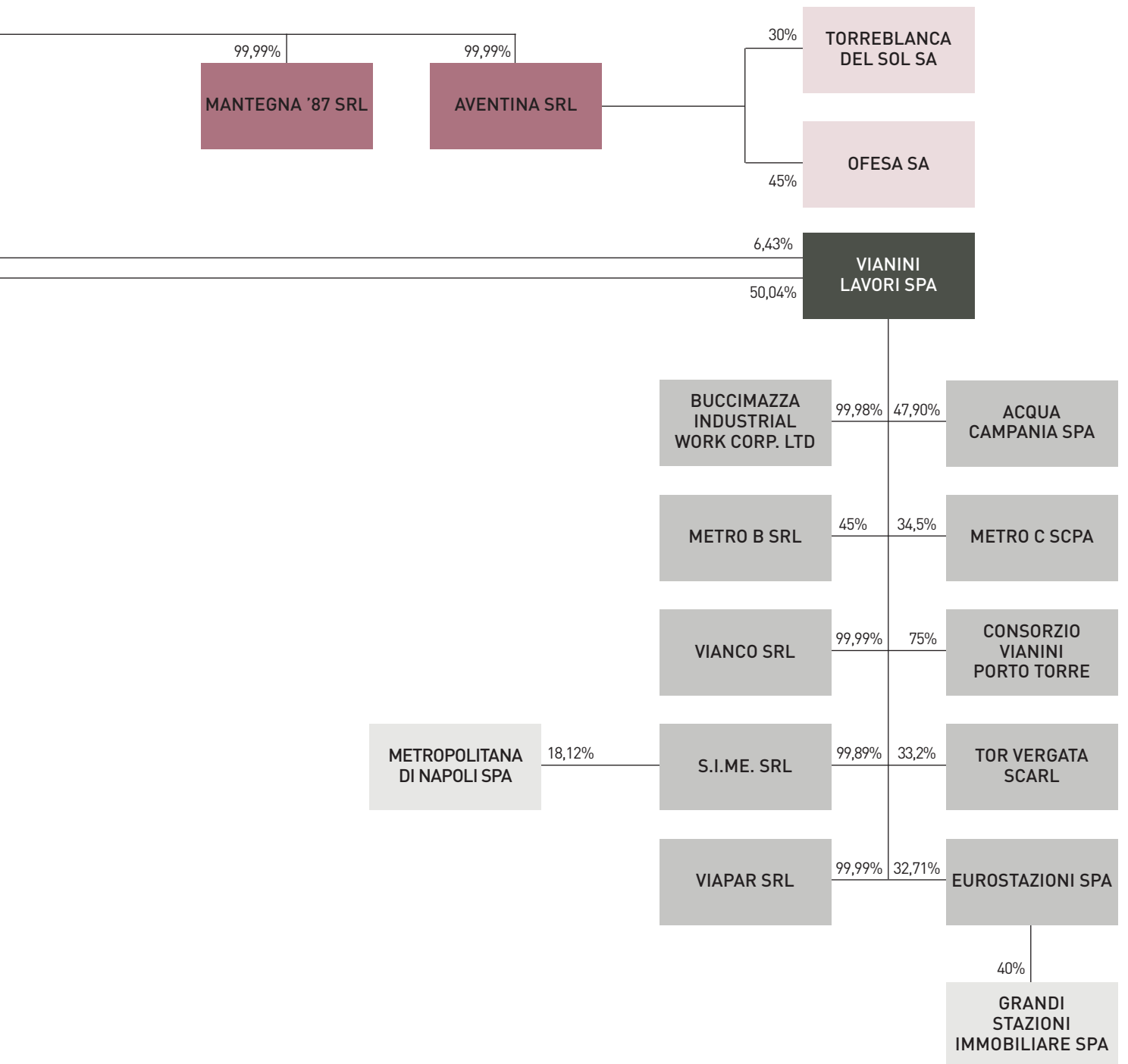

Editing e impaginazione

**PRC** | PROMOZIONE  
RICERCHE  
CONSULENZE | [prcsr.eu](http://prcsr.eu)

Aprile 2020



